



**COMUNE DI BARI SARDO**  
PROVINCIA DI NUORO

**DOCUMENTO UNICO di PROGRAMMAZIONE**  
**(D.U.P.) SEMPLIFICATO**

**PERIODO: 2022 - 2024**

## 1 – PRIMA PARTE

### 1.1 - Situazione socio-economica del territorio – premessa generale

L'andamento dell'economia continua ad essere condizionato dall'epidemia da COVID19. Nel primo semestre dell'anno si è assistito ad una ripresa delle attività e gli indicatori più aggiornati fanno ritenere che si potranno registrare dei miglioramenti seppure nel frattempo si è inserita l'altra variabile del conflitto bellico in terra Ucraina.

Le previsioni del prossimo triennio sono sicuramente legate all'evoluzione della pandemia, all'evoluzione del conflitto in Ucraina ma anche dalle carenze di materiali e componenti e dai forti aumenti dei prezzi dell'energia registrati negli ultimi mesi che impattano sui costi di produzione delle imprese e sui costi dei lavori, beni e servizi.

Per sostenere la ripresa numerosissime sono le misure messe in piedi dal Governo Nazionale e dalla Regione Sardegna attraverso le misure di finanziamento inserite nel PNRR nell'ambito del quale numerose sono le misure nelle quali anche l'Amministrazione Comunale ha in animo di inserirsi con la richiesta di appositi programmi di finanziamento meglio rappresentati sia nel programma delle opere pubbliche sia attraverso la pubblicazione ai bandi che volta per volta saranno resi pubblici.

In tale contesto il presente documento di programmazione si caratterizza per la sua approvazione in occasione dell'ultimo periodo del mandato della presente amministrazione tenuto conto che le elezioni amministrative per il rinnovo del Consiglio Comunale sono fissate per il 12 giugno 2022.

Peraltro l'elaborazione del presente documento non può tacere del contesto di riordino istituzionale nel quale il Comune di Bari Sardo è inserito e che lo vede aderire all'Unione Comuni d'Ogliastra quale ente associativo cui sono delegate numerose funzioni istituzionali. L'Unione, insieme ai comuni che ad essa aderiscono ha in animo di cogliere l'occasione fornita dal PNRR al fine di poter sviluppare progettualità di carattere comune e condiviso, a beneficio di un territorio che, nella coesione e coordinamento istituzionale potrebbe trovare il suo punto di forza.

In tale logica costituiscono prospettive di sviluppo, sia del Comune e sia dell'Unione Comuni d'Ogliastra animando la loro programmazione, i seguenti obiettivi prioritari :

- generare nuova economia innovativa per diventare attrattivi per residenti e turisti e contrastare lo spopolamento;
- valorizzare il patrimonio culturale e naturale attraverso azioni di cura, migliori servizi e progetti innovativi;
- attivare e coinvolgere i cittadini e le imprese nei processi di innovazione sociale ed economica e nella gestione dei beni comuni

### 1.2. Il contesto territoriale

#### 1.2.1 - Ambiente e territorio

Il territorio comunale di estensione pari a 3748 Ha; confina a nord con Tortoli e Ilbono, a ovest con Loceri e Lanusei, a sud con Cardedu ed è inquadrato nelle carte tecniche regionali (CTR), nei quadranti 531 (531120-531160) e 532 (532090-532130). Le caratteristiche morfologiche di tale territorio sono prevalentemente di tipo pianeggiante e collinoso, con la presenza di qualche affioramento roccioso. Alle pendici sud-orientali dell'altopiano di Teccu si trovano la piana di Goleri e quella di Boschinu che confluiscono verso la spiaggia della Torre, mentre più a sud al confine con il territorio di Cardedu è presente la piana di Planargia, ove sono dislocati una serie di laghetti di notevole interesse naturalistico. L'altitudine massima è di 295 m.s.l.m. in corrispondenza del rilievo Monti Ambrosu; altre formazioni di una certa entità sono il rilievo in prossimità di Funtana Luargiu (194 m.s.l.m.), quello di Pitzu e Monti (147 m.s.l.m.) e il rilievo ove è sito il nuraghe Ibba Manna (195 m.s.l.m.) nell'altopiano di Teccu. Il paese è circondato dalle colline di su Pranu e Pitzu e Monti e dagli altopiani di Teccu e su Crastu. Il territorio è caratterizzato dalla presenza di due corsi d'acqua principali Riu Mannu e Riu Bau Samuccu. Entrambi questi corsi d'acqua attraversano il territorio da ovest a est in senso quasi perpendicolare alla costa.

La costa si estende per circa nove chilometri, inizia con la spiaggia di Cea, condivisa con Tortoli, caratterizzata dalla presenza dei faraglioni rossi, prosegue con Punta Niedda e Punta su Mastixi, due propaggini rocciose verso il mare dell'altopiano basaltico di Teccu, quindi continua con la spiaggia della Torre la quale presenta scogli di granito e porfido rosso sui quali si erge la Torre spagnola. Si procede poi verso la spiaggia Tramalitzza, zona di Planargia, e Foddini al confine con la marina di Cardedu, con la quale quest'ultima zona è condivisa.

A est è situata la fascia costiera che si estende per circa 10 km e contempla le spiagge della "Torre", "Baccu e Strumpu", "Il Fico", "Sa Marina", Foxi" e "Planargia". Da qualche anno è stata istituita, nella zona denominata "Punta Niedda – Su Mastixi un'area di rilevante interesse naturalistico – RIN.

Nel territorio sono presenti numerosi siti di età nuragica quali nuraghi e domus de janas, tra i più importanti: Nuraghe "Sellersu", Nuraghe "Niedda Puliga", Nuraghe "Moru", Domus de Janas "Funtana Rettore" e "Pitzu e Monti".

### 1.2.2 - Popolazione e trend demografico

L'andamento della popolazione a partire dal 2015 mostra un andamento decrescente.

E' possibile evincere dai dati statistici relativi alla popolazione suddivisa per fascia d'età, come i minori di 18 anni non superino il 15% della popolazione, mentre gli anziani con un'età superiore ai 65 anni costituiscono oltre il 50% della popolazione totale.

La popolazione residente alla data del 31/12/2020 è di 4.026 abitanti tenuto conto degli iscritti all'Aire come di seguito

	ANNO	RESIDENTI MASCHI	RESIDENTI FEMMINE	TOTALE
	2015	1948	2054	4002
	2016	1949	2059	4008
	2017	1951	2071	4022
	2018	1943	2061	4004
	2019	1928	2054	3982
	2020	1962	2064	4026

La distribuzione rappresentata mostra una lieve tendenza al decremento nella composizione numerica della popolazione.

L'analisi di dettaglio dei dati mostra l'aumento dell'invecchiamento della popolazione; una simile dinamica genera necessariamente una piramide d'età con la base che tende sempre di più ad assottigliarsi, a causa della bassa natalità. I dati mostrano che gli abitanti racchiusi nella fascia d'età 0-39 anni nel 2011 sono diminuiti sensibilmente rispetto al 2002, mentre hanno mostrato una tendenza all'aumento nelle fasce di età successive.

L'indice di vecchiaia dell'area pari a 180,71% (ossia ci sono 180,71 anziani – sopra i 65 anni - ogni 100 giovani – sotto i 35 anni), conferma infatti questa dinamica superando notevolmente il dato nazionale (144,5%) e regionale (158,57%).

Anche l'indice di dipendenza strutturale che rappresenta il carico sociale ed economico della popolazione non attiva registra livelli elevati, infatti è pari a 53,77%, superiore anche in questo caso al dato regionale (46,47%) e nazionale (52,28%).

L'analisi della struttura della popolazione residente mostra dunque un elevato invecchiamento con picchi di valori particolarmente elevati registrati nel 2016 e con una preoccupante la velocità di aumento di tale indice nel corso degli ultimi dieci anni.

I dati aggiornati riferiti all'anno 2020 (penultimo anno) sono i seguenti :

❖ Popolazione residente alla fine del 2020 (penultimo anno precedente) n. 4.026 di cui:

- maschi n. 1.962
- femmine n. 2064
- di cui:
  - in età prescolare (0/5 anni) n. 127
  - in età scuola obbligo (6/16 anni) n. 412
  - in forza lavoro 1° occupazione (17/29 anni) n. 354
  - in età adulta (30/65 anni) n. 1218
  - oltre 65 anni n. 1915

❖ Nati nell'anno 2020 n. 24

❖ Deceduti nell'anno 2020 n. 61

❖ Saldo naturale: - 37

❖ Immigrati nell'anno 2020 n.60

❖ Emigrati nell'anno 2020 : n. 67

❖ Saldo migratorio: -7

❖ Saldo complessivo (naturale + migratorio): -44

- ❖ Popolazione massima insediabile come da strumento urbanistico vigente n. 10.200 abitanti come risultante dal vigente PRG

### 1.2.3 - Livello di istruzione

Il grado di istruzione della popolazione del Comune di Bari Sardo rapportato a quello dei Comuni dell'Unione Comuni d'Ogliastra, calcolato in base ai dati dell'ultimo censimento, mostra un andamento prevalentemente negativo se confrontato con il dato regionale e della ex Provincia dell'Ogliastra.

Intanto dalla tabella sotto riportata si può osservare come la percentuale di analfabeti, pari al 1,6%, sia leggermente superiore alla quota regionale e provinciale (1,3%), mentre la popolazione alfabetata ma priva di titolo di studio, pari al 10,4%, supera di due punti percentuali il dato regionale (8,3%).

Il comune di Bari Sardo conta una alta percentuale di analfabeti (1,5%).

La quota di laureati si ferma a 8,6%, un punto in meno di quella regionale ma quasi in linea con quella provinciale (8%). Tra i comuni solo Lanusei supera il valore regionale con ben l'11,3% di laureati.

Il numero di diplomati mostra un posizionamento ancora peggiore se confrontato a quello regionale. Infatti nel 2011 nell'Unione questi rappresentavano il 22,5% della popolazione contro il 26,3% di quella regionale. Lanusei (26,7%) registra il dato più alto, mentre Bari Sardo (21,7%).

**Tabella – Grado di istruzione della popolazione residente di 6 anni e più nel 2011. Valori percentuali**

	analfabeta	alfabeta privo di titolo di studio	licenza di scuola elementare	licenza di scuola media inferiore o di avviamento professionale	diploma di scuola secondaria superiore o diploma terziario non universitario del vecchio ordinamento e diplomi A.F.A.M.	titoli universitari
Arzana	1,8	12,0	19,5	38,7	20,4	7,6
<b>Bari Sardo</b>	<b>1,5</b>	<b>11,7</b>	<b>21,9</b>	<b>36,3</b>	<b>21,7</b>	<b>6,8</b>
Elini	0,4	9,0	23,0	41,8	19,4	6,4
Ilbono	1,8	12,2	20,2	39,4	18,7	7,7
Lanusei	1,3	7,9	17,3	35,6	26,7	11,3
Loceri	2,4	10,9	21,9	39,6	18,5	6,6
<b>Unione Comuni d'Ogliastra</b>	<b>1,6</b>	<b>10,4</b>	<b>19,7</b>	<b>37,3</b>	<b>22,5</b>	<b>8,6</b>
<b>ex Provincia Ogliastra</b>	<b>1,3</b>	<b>10,5</b>	<b>20,2</b>	<b>37,6</b>	<b>22,3</b>	<b>8,0</b>
<b>Sardegna</b>	<b>1,3</b>	<b>8,3</b>	<b>19,8</b>	<b>34,9</b>	<b>26,3</b>	<b>9,5</b>

Fonte: nostra elaborazione Dati Istat Censimento 2011.

### 1.2.4 - Il mercato del lavoro

Anche il nostro territorio, come il resto dell'isola, è stato sempre più interessato - soprattutto negli ultimi anni di recessione economica - dalla disoccupazione, intesa non più come esperienza che si inserisce nelle biografie individuali con cadenza saltuaria bensì come evento caratterizzato da una cronicità ciclica. La mancanza di un posto di lavoro e la scarsa capacità occupazionale della struttura produttiva influiscono sullo spopolamento e contribuiscono ad aumentare la povertà e a ridurre il grado di coesione sociale.

Nell'area la disoccupazione è una delle cause dell'abbandono del territorio da parte di giovani e laureati e quindi, di conseguenza, del progressivo invecchiamento della popolazione analizzato nel paragrafo precedente.

La tabella sottoriportata mostra un andamento dell'occupazione e della disoccupazione nei Comuni dell'Unione Comuni d'Ogliastra negli ultimi vent'anni. Per quanto riguarda il tasso di occupazione, i dati comunali vanno paragonati con quelli ben più alti dell'intera ex Provincia dell'Ogliastra, dove il tasso si attestava nel 2011 al 50,2% (57,3% per i maschi e 42,9% per le femmine) ed è ritornato nel 2016, dopo anni più difficili, allo stesso valore (50%), risultato però di una diversa composizione di genere (il tasso di occupazione maschile è diminuito al 53,5% e quello femminile aumentato al 46,4%).

**Tabella 1 – Tasso di occupazione**

Comune	1991	2001	2011	Tasso di occupazione femminile al 2011
Arzana	32,3	32,5	39,4	31,7
<b>Bari Sardo</b>	<b>31,1</b>	<b>31,1</b>	<b>36,4</b>	<b>30,0</b>
Elini	30,2	32,0	39,7	31,3
Ilbono	34,1	29,9	39,4	33,1
Lanusei	39,3	38,1	42,2	36,3
Loceri	29,4	26,4	39,2	32,5

L'indice di disoccupazione è invece riportato nella successiva tabella

**Tabella 2 – Indice di disoccupazione**

Comune	1991	2001	2011
Arzana	28,6	26,3	16,6
<b>Bari Sardo</b>	<b>34,4</b>	<b>28,1</b>	<b>22,7</b>
Elini	30,6	23,4	20,9
Ilbono	25,9	33,9	19,1
Lanusei	23,8	19,9	16,2
Loceri	29,0	24,4	20,8

### 1.2.5 - Economia, Commercio e Occupazione

L'isolamento dell'area ogliastrina e la sua particolare conformazione orografica hanno determinato le peculiari ed omogenee condizioni economiche dell'area, preservandone al contempo le particolarità naturalistico-ambientali e culturali. L'isolamento nel contesto sardo ha determinato un'economia poco diversificata, in cui le principali risorse sono la pastorizia e l'agricoltura; negli ultimi decenni si è aggiunto il turismo, che ha inciso però in modo significativo soprattutto nella fascia costiera. Convivono diverse realtà produttive:

- da un lato la **zona interna** con un'economia agro-pastorale, basata su tecniche di allevamento estensivo, fortemente caratterizzata dal settore artigianale e agroalimentare tipico,
- dall'altro la **zona costiera** caratterizzata da un'economia legata all'agricoltura irrigua e al terziario, con una forte vocazione turistica.

In mezzo le aree collinari, caratterizzate da un ottimo clima riparato dai venti freddi del nord e da un'esposizione solare favorevole alle colture degli oliveti e dei vigneti.

In base ai dati forniti dalla Camera di Commercio e dall'ISTAT attraverso gli ultimi Censimenti dell'Agricoltura (2010), dell'Industria e di Servizi (2011), nell'intera area coperta dal Piano GAL risultavano presenti 5.088 imprese, per un totale di 13.316 addetti; il 48% delle unità locali ed il 55% degli addetti risultavano concentrati nel settore dell'agricoltura, allevamento, silvicoltura e pesca<sup>1</sup>.

Si tratta quindi di una **struttura produttiva** di stampo prevalentemente **agro-pastorale**, dove comunque anche altri comparti produttivi mostrano avere una consistente capacità occupazionale.

## 1.2.6 Il comparto agricolo

L'analisi del comparto agricolo, che utilizza i dati forniti dall'ISTAT relativamente al censimento dell'agricoltura del 2010, mostra come nel Comune operano 231 aziende agricole dedite all'allevamento e all'agricoltura, con una dimensione media, ottenuta dal rapporto tra la manodopera e il numero di strutture, pari a due operatori. Tale settore, tra manodopera familiare e altra manodopera esterna, assorbe circa 470 addetti.

**Tabella 1 – Il settore agricolo nell'Unione**

Comune	Numero aziende agricole	Manodopera familiare	Altra manodopera in forma continuativa	Dimensione media
Arzana	192	319	12	2
<b>Barisardo</b>	<b>231</b>	<b>470</b>	<b>26</b>	<b>2</b>
Elini	32	39	1	1
Ilbono	176	304	1	2
Lanusei	258	575	11	2
Loceri	105	210	2	2
<b>Totale</b>	<b>994</b>	<b>1.917</b>	<b>53</b>	<b>2</b>

Fonte: Censimento Agricoltura 2010.

Nell'ambito dell'economia agraria l'**allevamento** rappresenta una voce importante del bilancio economico-produttivo, con ricadute positive sul piano occupazionale.

## 1.2.7 Il settore secondario e terziario

I dati riportati nella tabella seguente mostrano come 437 addetti sono impiegati nel secondario e terziario:

**Tabella 3 – Addetti nel secondario e terziario.**

Settore economico	ARZANA	BARI SARDO	ELINI	ILBONO	LANUSEI	LOCERI	UNIONE COMUNI D'OGLIASTRA
agricoltura, silvicoltura e pesca	9	0	0	4	3	0	16
attività manifatturiere	30	49	6	63	105	17	270
fornitura elettrica					13		13
fornitura idraulica, gestione rifiuti		11			72		83
Costruzioni	137	72	8	60	217	48	542
commercio all'ingrosso e al dettaglio riparazione di autoveicoli e motocicli	53	143	6	70	390	36	698
trasporto e magazzinaggio	4	11	1	7	94	2	119
attività dei servizi di alloggio e di ristorazione	22	76	6	13	99	13	229
servizi di informazione e comunicazione	3	3			17		23
attività finanziarie e assicurative	3	7		3	30	1	44
attività immobiliari		4			5		9
attività professionali scientifiche e tecniche	12	20	1	18	119	8	178
noleggio, agenzie di viaggio, servizi di supporto alle imprese	1	15			11	22	49
Istruzione		2		3	3		8
sanità e assistenza sociale	5	9	1	6	37	1	59
attività artistiche, sportive, di intrattenimento e divertimento		3		3	11		17
altre attività di servizi	6	12	2	19	45	3	87
<b>Totale</b>	<b>285</b>	<b>437</b>	<b>31</b>	<b>269</b>	<b>1.271</b>	<b>151</b>	<b>2.444</b>

Fonte: Censimento industria e servizi del 2011.

### 1.2.8 Il settore turistico

L'offerta ricettiva risulta sottodimensionata. La maggior parte dei posti letto ufficiali in Ogliastro sono localizzati nei comuni costieri e rappresentano l'85% della capacità complessiva dell'intero territorio ogliastrino.

Analogamente, a livello di Unione Comuni d'Ogliastro, l'unico comune costiero, Barisardo, rappresenta circa l'80% dei posti letto ufficiali dell'Unione, come emerge dalla tabella sottoriportata.

L'offerta ricettiva risulta costituita prevalentemente da strutture di piccole dimensioni e strutture alberghiere che non si collocano su segmenti di alta gamma.

Tabella 1 - offerta ricettiva

Comune	Esercizi alberghieri	Posti letto alberghieri	Esercizi extra alberghieri	Posti letto extra alberghieri	Totale posti letto 2015
Arzana	1	73	1	4	77
Elini	0	0	4	22	22
Ilbono	1	20	4	66	86
Lanusei	3	207		111	318
Loceri	1	16	13	60	76
Barisardo	7	460	11	1.562	2.022
<b>Totale</b>	<b>13</b>	<b>776</b>	<b>33</b>	<b>1.825</b>	<b>2.601</b>

Fonte: dati Istat.

Il territorio esprime l'esigenza di un turismo più sostenibile di quello sperimentato in altre zone della Sardegna e questo si evince anche dallo sviluppo di alcune particolari forme di accoglienza che risultano abbastanza diffuse in tutti i Comuni dell'Unione: sono infatti presenti diversi agriturismo e B&B (in particolare nel Comune di Loceri).

Nell'area le strutture extralberghiere (agriturismi, B&B e affittacamere) hanno registrato negli ultimi anni un *trend* positivo, grazie soprattutto agli incentivi dei programmi LEADER, a conferma della volontà di realizzare un modello di sviluppo turistico sostenibile e dunque più integrato con l'ambiente. Il numero dei posti letto relativi a queste tipologie ricettive infatti nelle aree interne è maggiore rispetto alla costa, dove invece la maggior parte dei posti letto sono dati dalle strutture alberghiere.



### 1.3 - Il Territorio e infrastrutture

#### Principali dati di riferimento:

Altitudine: 50 s.l.m.m.

Superficie comunale: 37 kmq

Fiumi : n. 2 ( **Rio Mannu e Rio Bau Samuccu**);

Strade

- autostrade Km 0,00
- strade statali extraurbane Km 14.4
- strade provinciali extra urbane Km 6,4 ,00
- pista ciclabile : Km 0,65

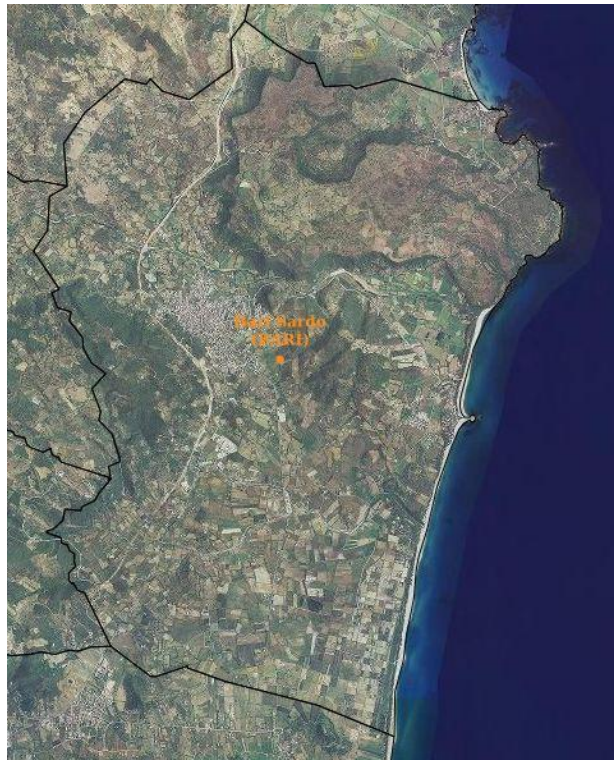

Gli strumenti che definiscono le attività di pianificazione territoriale e paesaggistica del Comune di Bari Sardo sono:

- **Piano Urbanistico Comunale** : Piano Regolatore Generale (P.R.G.), approvato con Decreto Assessorato Regionale all'Urbanistica n°1212 del 04/11/1986 e successive varianti
- **Adeguamento del Piano Urbanistico comunale al Piano di Assetto Idrogeologico**: Con Deliberazione del Comitato Istituzionale dell'Autorità di Bacino n. 11 del 23.10.2020, è stata adottata preliminarmente la variante al P.A.I. ai sensi dell'art. 37, comma 3 lett. b delle relative N.A., per le aree di pericolosità da frana sull'intero territorio comunale, approvata definitivamente con Determinazione del Segretario Generale dell'Autorità di Bacino della Sardegna n. 52 del 08/04/2021. Resta da definire lo studio idraulico del centro urbano.
- **Piano particolareggiato del centro di antica formazione**: Adottato con Deliberazione di Consiglio Comunale n°1 del 03/02/2020. È in fase di avvio la procedura di VAS (Valutazione Ambientale Strategica);
- **Piano di Utilizzo dei Litorali**: Adottato con Deliberazione di Consiglio Comunale n°28 del 19/11/2021. È in corso l'esame delle osservazioni pervenute.
- **Piano di Protezione civile intercomunale**: Approvato con la Deliberazione dell'Assemblea dell'Unione dei Comuni d'Ogliastra n°2 del 26/01/2022.

- **Piano della segnaletica pubblicitaria:** è attualmente in fase di definizione l'istruttoria di elaborazione del presente Piano.
- **Piano di Insediamenti Produttivi:** sono attualmente esistenti 2 lottizzazioni: una pubblica (nella quale si è proceduto all'assegnazione dei lotti) e l'altra privata.

## 2 . ANALISI STRATEGICA DEL CONTESTO INTERNO

### 2.1 - Modalità di gestione dei servizi pubblici locali.

#### 2.1.1 Servizi gestiti in forma diretta

- Organizzazione generale dell'amministrazione, gestione finanziaria, contabile e controllo
- Pianificazione urbanistica ed edilizia in ambito comunale nonché partecipazione alla pianificazione di livello sovracomunale, fatta eccezione per le consulenze o l'elaborazione degli elaborati tecnici degli strumenti urbanistici per i quali ci si avvale di prestazioni di servizi richiesti a professionisti esterni
- Edilizia scolastica per la parte non attribuita alla competenza di altri enti; organizzazione e gestione dei servizi scolastici fatta eccezione per il servizio mensa scolastica che viene gestito con appalto
- Tenuta registri di stato civile, popolazione ed elettorale
- Polizia municipale, amministrativa locale
- Gestione finanziaria, contabile e controllo
- Servizi cimiteriali
- Riscossione tributi locali

#### 2.1.2 Servizi gestiti in forma associata

Particolare attenzione negli ultimi anni, secondo i dettati normativi, è stata dedicata alla gestione associata di alcuni servizi ed attività dell'ente. Il comune aderisce all'Unione comuni d'Ogliastra insieme ai seguenti altri comuni: Lanusei, Elini, Loceri, Ilbono e Cardedu con i quali gestisce, in forma associata le seguenti funzioni :

FUNZIONI TRASFERITE	Lanusei	Elini	Loceri	<b>Bari Sardo</b>	Ilbono	Cardedu
<b>a) Servizi Sociali</b>	<input type="radio"/>	<input type="radio"/>	<input type="radio"/>	<input type="radio"/>		
<b>b) Piano Strategico Intercomunale</b>	<input type="radio"/>	<input type="radio"/>	<input type="radio"/>	<input type="radio"/>	<input type="radio"/>	
<b>c) Piano Urbanistico Intercomunale</b>	<input type="radio"/>	<input type="radio"/>	<input type="radio"/>	<input type="radio"/>	<input type="radio"/>	
<b>d) Politiche Giovanili</b>	<input type="radio"/>	<input type="radio"/>	<input type="radio"/>	<input type="radio"/>	<input type="radio"/>	
<b>e) Promozione Culturale e Turistica</b>	<input type="radio"/>	<input type="radio"/>	<input type="radio"/>	<input type="radio"/>	<input type="radio"/>	
<b>f) Servizi Catastali</b>	<input type="radio"/>	<input type="radio"/>	<input type="radio"/>	<input type="radio"/>	<input type="radio"/>	
<b>g) Servizi Sportivi</b>	<input type="radio"/>	<input type="radio"/>	<input type="radio"/>	<input type="radio"/>	<input type="radio"/>	
<b>h) Servizio Trasporto Urbano Integrato</b>	<input type="radio"/>	<input type="radio"/>	<input type="radio"/>	<input type="radio"/>	<input type="radio"/>	
<b>i) Tutela del Paesaggio</b>	<input type="radio"/>	<input type="radio"/>	<input type="radio"/>	<input type="radio"/>	<input type="radio"/>	<input type="radio"/>
<b>j) Protezione Civile</b>	<input type="radio"/>	<input type="radio"/>	<input type="radio"/>	<input type="radio"/>	<input type="radio"/>	
<b>k) Difesa del Suolo</b>	<input type="radio"/>	<input type="radio"/>	<input type="radio"/>	<input type="radio"/>	<input type="radio"/>	<input type="radio"/>
<b>l) Gestione Economica del personale</b>		<input type="radio"/>				
<b>m) Sistema Informatico e tecnologie dell'informazione</b>		<input type="radio"/>	<input type="radio"/>		<input type="radio"/>	
<b>n) SUAPE</b>	<input type="radio"/>	<input type="radio"/>	<input type="radio"/>	<input type="radio"/>	<input type="radio"/>	<input type="radio"/>

Per ogni attività connessa con la funzione socio assistenziale sono trasferite due unità di personale; per lo svolgimento delle altre ci si avvale del personale dell'Unione oppure del convenzionamento del personale ai sensi dell'articolo ai sensi dell'articolo 32 del D.Lgs 267/2000, della Legge Regione Sardegna 2/2016, delle apposite previsioni dello Statuto dell'Unione e dell'articolo 14 del CCNL 22/01/2004 del Comparto Regioni Enti Locali.

Tutti i servizi trasferiti sono caratterizzati dal passaggio da una gestione mono ente ad una gestione a rete su un territorio più vasto (l'Unione si compone di 6 comuni, di cui alcuni sulla fascia costiera ed altri, come Lanusei in parte ubicati in aree

montane, per un totale di 185 Km<sup>2</sup> e una popolazione residente prossima ai 15.000 abitanti circa) con una conseguente riorganizzazione dei processi e delle strutture

### **2.1.3 Servizi affidati ad organismi partecipati**

Il **servizio idrico** è gestito, in forma associata sull'intero territorio regionale, dalla Società Abbanoa Spa.

Il **servizio di distribuzione del gas** è affidato in concessione alla soc. Medea sulla base di un contratto gestito a livello intercomunale;

Con il Comune di Loceri è attivo il Consorzio "Stalle sociali e mattatoio"

### **2.1.4 Servizi gestiti in appalto**

Il **servizio di igiene ambientale** è gestito dal comune che lo svolge, avvalendosi mediante contratto di appalto, del servizio reso da una ditta selezionata mediante procedura ad evidenza pubblica;

Il **cimitero** Il cimitero comunale è gestito dal comune, il quale si avvale del proprio personale per le operazioni cimiteriali e di una ditta esterna (Determinazione del Responsabile del Servizio Tecnico n°436/2020) per le operazioni di pulizia, apertura e chiusura.

**Gli impianti sportivi comunali sono affidati** alle locali società sportive

Il servizio di **mensa scolastica** delle scuole è affidato in appalto a ditta esterna che opera nel rispetto di apposito contratto;

Il **servizio di manutenzione del verde pubblico** è gestito, in appalto, da ditta esterna, individuata mediante procedura ad evidenza pubblica, che opera nel rispetto del contratto in essere;

Il **Servizio di illuminazione pubblica** è gestito direttamente dal Comune che, per gli interventi di manutenzione ordinaria e straordinaria sull'impianto, sia avvale di una ditta esterna.

Il **Servizio di pulizia delle spiagge** è gestito, in appalto, da ditta esterna, individuata mediante procedura ad evidenza pubblica, che opera nel rispetto del contratto in essere;

### **3. - RISORSE FINANZIARIE**

#### **3.1. - Investimenti programmati**

Il fabbisogno per la realizzazione degli investimenti programmati nel periodo 2022/2024 si attesta su €. 16.471.244,55 finanziati come di seguito :

- per €. 15.865.744,55 con specifici contributi regionali o statali;
- per € 530.000,00 con entrate mediante contrazione di mutuo;
- per €. 75.500,00 con fondi comunali

Gli investimenti riferiti alle sole opere pubbliche programmate e le relative priorità sono meglio descritti nel programma delle opere pubbliche adottato in schema con deliberazione della Giunta Comunale n. 09 del 25/02/2022, allegata in uno al presente documento cui si rinvia.

#### **3.2. - Indirizzi generali in materia di tributi e tariffe dei servizi pubblici**

In materia di tributi e di tariffe dei servizi pubblici si forniscono i seguenti indirizzi di carattere generale:

- attenzione verso la riduzione delle tariffe dei servizi pubblici ed utilizzo di criteri di equità sociale nella distribuzione del carico tariffario e tributario locale (in ragione delle situazioni reddituali e patrimoniali dei nuclei familiari);
- destinazione delle eventuali risorse disponibili per la riduzione della pressione fiscale;
- sviluppo dell'azione di controllo dell'evasione dei tributi e delle tasse comunali e di recupero di basi imponibili non completamente dichiarate, in particolare per le componenti IMU e Tari della nuova imposta unica comunale;
- ricerca di modalità di gestione TARI che consentano riduzione della tariffa agli utenti,

#### **3.3 - Spesa corrente per lo svolgimento delle funzioni fondamentali**

Le funzioni fondamentali dei comuni sono state individuate dall'articolo 14, comma 32, del D.L. n.78/2010, convertito con modificazioni dalla legge n. 122/2010, come modificato dall'articolo 19, comma 1, del D.L. n. 95/2012 (L. n. 135/2012). Si tratta nello specifico delle funzioni di:

- a) organizzazione generale dell'amministrazione, gestione finanziaria e contabile e controllo;
- b) organizzazione dei servizi pubblici di interesse generale di ambito comunale, ivi compresi i servizi di trasporto pubblico comunale;
- c) catasto, ad eccezione delle funzioni mantenute allo Stato dalla normativa vigente;
- d) la pianificazione urbanistica ed edilizia di ambito comunale nonché la partecipazione alla pianificazione territoriale di livello sovracomunale;
- e) attività, in ambito comunale, di pianificazione di protezione civile e di coordinamento dei primi soccorsi;
- f) l'organizzazione e la gestione dei servizi di raccolta, avvio e smaltimento e recupero dei rifiuti urbani e la riscossione dei relativi tributi;
- g) progettazione e gestione del sistema locale dei servizi sociali ed erogazione delle relative prestazioni ai cittadini;
- h) edilizia scolastica per la parte non attribuita alla competenza delle province, organizzazione e gestione dei servizi scolastici;
- i) polizia municipale e polizia amministrativa locale;
- j) tenuta dei registri di stato civile e di popolazione e compiti in materia di servizi anagrafici nonché in materia di servizi elettorali, nell'esercizio delle funzioni di competenza statale;
- k) i servizi in materia statistica.

### 3.4.- Distribuzione della spesa tra le missioni

Per quanto concerne l'esercizio 2022, la spesa complessiva è distribuita tra le funzioni come di seguito

SPESA AGGREGATA PER MISSIONI DI BILANCIO	IMPORTO RISULTANTE	%
SERVIZI ISTITUZIONALI, GENERALI DI GESTIONE	1.616.690,15	11,62%
GIUSTIZIA	537,00	0,00%
ORDINE PUBBLICO E SICUREZZA	210.346,91	1,51%
ISTRUZIONE E DIRITTO ALLO STUDIO	443.576,25	3,19%
TUTELA E VALORIZZAZIONE DEI BENI E ATTIVITA' CULTURALI	52.053,90	0,37%
POLITICHE GIOVANILI, SPORTI E TEMPOLIBERO	137.902,77	0,99%
TURISMO	10.500,00	0,08%
ASSETTO DEL TERRITORIO ED EDILIZIA ABITATIVA	5.082.708,29	36,54%
SVILUPPO SOSTENIBILE E TUTELA DEL TERRITORIO ED ELL'AMBIENTE	2.032.889,61	14,62%
TRASPORTI E DIRITTO ALLA MOBILITA'	1.303.031,18	9,37%
SOCCORSO CIVILE	6.000,00	0,04%
DIRITTI SOCIALI, POLITICHE SOCIALI E FAMIGLIA	1.571.363,02	11,30%
TUTELA DELLA SALUTE	-	0,00%
SVILUPPO ECONOMICO E COMPETITIVITA'	161.472,23	1,16%
POLITICHE PER IL LAVORO		0,00%
FONDI ED ACCANTONAMENTI	104.677,79	0,007526
DEBITO PUBBLICO	160.498,65	0,011539
servizi conto terzi	1.014.527,83	0,072942
<b>TOTALE</b>	<b>€ 13.908.775,58</b>	<b>100,00%</b>

### 3.5 Indirizzi generali in materia di gestione del patrimonio

Le innovazioni normative che hanno interessato gli enti locali nel corso degli anni recenti hanno comportato anche un cambiamento d'ottica nella valutazione del ruolo della gestione patrimoniale. E' andata consolidandosi la consapevolezza che il patrimonio rappresenti non soltanto un bene statico da conservare ma anche uno strumento dinamico da utilizzare in maniera ottimale, per il migliore perseguimento delle finalità pubbliche, in quanto gran parte degli immobili sono infatti costituiti da beni potenzialmente produttivi di un reddito o appetibili in ipotesi di dismissione.

Da ciò la necessità di rivisitare il concetto di gestione del patrimonio immobiliare, considerando la gestione economica anche come strumento di riequilibrio finanziario e di promozione economica e sociale della collettività di riferimento.

La messa a disposizione del patrimonio immobiliare dell'Ente per la realizzazione di progetti strategici rappresenta un obiettivo rilevante per la crescita del nostro territorio,

Nel corso degli ultimi anni è andata affermandosi la necessità di razionalizzare il patrimonio immobiliare pubblico in funzione degli scopi istituzionali dell'Ente ad esempio affidando in concessione alcuni beni del patrimonio comunale

Gli interventi di valorizzazione del patrimonio sono meglio esplicitati nel piano delle alienazioni e valorizzazioni immobiliari adottato con la deliberazione della Giunta Comunale n. 15 del 10/03/2021 cui si rinvia.

### 3.6 – Valorizzazione dei beni gravati da uso civico : azioni da intraprendere

Con determinazione n. 251/05 del 24/02/2005 la Direzione Generale Servizio Affari Legali, Controllo Enti ed Usi Civici, dell'Assessorato Regionale all'Agricoltura della Regione Sarda ha individuato le aree all'interno del territorio del Comune di Bari Sardo soggette ad Uso Civico per un'estensione di circa 240 ettari.

Il Consiglio comunale con atti deliberativi n. 44 del 29/08/2017, n. 56 del 28/11/2017 e n. 2 del 08/03/2018, ai sensi del comma 1 dell'art. 12 della Legge Regionale 14 maggio 1994 n. 12, ha approvato il Regolamento Comunale per la gestione dei terreni ad uso civico che è stato esitato favorevolmente da ARGEA.

Il Consiglio Comunale con atto successivo n. 15 del 17/06/2019 ha approvato il piano di valorizzazione e recupero delle terre civiche comunali di cui all'art. 8 della L.R. n. 12/1994 che rappresenta il principale strumento di programmazione per il corretto utilizzo di tutti i terreni soggetti ad uso civico. Anche detto piano è stato esitato favorevolmente dall'organismo regionale sovraordinato competente - ARGEA Sardegna - che con la determinazione n.1134 del 19 marzo 2020 ha espresso il suo

parere positivo sul piano di valorizzazione e recupero delle terre civiche. Il Piano infine è stato approvato dalla Regione Sardegna con deliberazione della Giunta Regionale n. 39/1 del 30/07/2020 e reso esecutivo con Decreto del Presidente della Giunta Regionale n. 95 del 16/09/2020 che ha proceduto alla sua pubblicazione sul BURAS n. 68 del 12/11/2020.

Al termine di detto iter il Comune, avvalendosi di appositi professionisti, con deliberazione della Giunta Comunale n. 96 del 03/12/2021, ha approvato:

- l'elenco dei lotti comunali occupati e la loro planimetria;
- l'elenco dei lotti comunali assegnabili e la loro planimetria.

Il lavoro degli uffici procede e nei prossimi mesi potranno vedere la luce i primi contratti che porteranno alla regolarizzazione di assegnazioni storiche prive di formalizzazione permettendo così all'ente di disporre degli strumenti per poter attivare le azioni di valorizzazione di porzioni di territorio tanto importanti per lo sviluppo.

### **3.7 - Il reperimento e l'impiego di risorse straordinarie ed in conto capitale**

La crisi economica che ha colpito il paese si avverte in maniera ancora più forte nel settore dell'edilizia, entrato in crisi nel 2007 e ad oggi in fase di ripresa. Le stime per una ripresa del mercato prevedono tempi lunghi prima di ritornare ai livelli pre-crisi, forse non più ripetibili. Questa situazione ha determinato una forte contrazione delle risorse a disposizione dei comuni per il finanziamento degli investimenti, connesse ai proventi dell'attività edilizia (permessi di costruire) e ai proventi delle alienazioni.

Appare quindi evidente che per il finanziamento degli investimenti sarà necessario e fondamentale attivare canali alternativi quali:

- finanziamenti regionali e statali finalizzati;
- fondi europei;
- investimenti privati (operazioni di Partenariato Pubblico-Privato).

### **3.8 - L'indebitamento**

L'indebitamento del Comune di Bari Sardo presenta livelli bassi, frutto di una politica di autofinanziamento degli investimenti

L'ammontare degli oneri finanziari Bari Sardo previsto in bilancio è pari a € 131.494,25 per rimborso mutui ed €. 29.004,40 per il pagamento di interessi passivi.

La capacità di indebitamento del comune di Bari Sardo risulta rispettata.

Nel corrente triennio il Comune intende portare a compimento l'azione tesa ad utilizzare, con una diversa destinazione seppure nel rispetto dei vincoli di legge, le somme residue ancora non utilizzate concesse con mutuo dalla cassa depositi e prestiti e non utilizzate (economie) seppure oggetto di restituzione nei diversi piani di ammortamento (devoluzione).

Gli importi saranno utilizzati per la realizzazione di nuovi investimenti.

### **3.9 - Equilibri di parte corrente e generali di bilancio**

L'art. 162, comma 6, del TUEL impone che il totale delle entrate correnti (i primi 3 titoli delle entrate, ovvero: tributarie, da trasferimenti correnti ed entrate extratributarie) sia almeno sufficiente a garantire la copertura delle spese correnti (titolo 1) e delle spese di rimborso della quota capitale dei mutui e dei prestiti contratti dall'Ente.

Alle entrate correnti è necessario sommare anche l'eventuale fondo pluriennale vincolato di parte corrente stanziato in entrata nonché i contributi in conto interessi che ora vengono contabilizzati al Titolo 4.02.06.

L'eventuale saldo positivo di parte corrente è destinato al finanziamento delle spese di investimento. All'equilibrio di parte corrente possono concorrere anche entrate diverse dalle entrate correnti (entrate straordinarie) nei soli casi espressamente previsti da specifiche norme di legge.

La programmazione posta in essere dall'Ente rispetta detto equilibrio ed anzi registra degli avanzi di gestione che sono utilizzati per il finanziamento di spese di investimento consistenti essenzialmente in interventi di manutenzione straordinaria del patrimonio comunale.

### 3.10 - Equilibrio finale

Tutti gli equilibri sono rispettati

Coerentemente a quanto già esposto sopra a proposito dell'indebitamento, nel periodo 2022 - 2024 si prevede un equilibrio positivo, con la presenza di un saldo netto da impiegare e un saldo positivo tra le entrate finali e le spese finali nel rispetto della normativa.

## 4 - RISORSE UMANE

### 4.1 - La Struttura Organizzativa

#### 4.1.1. Organizzazione degli uffici e dei servizi

L'articolazione organizzativa del Comune di Bari Sardo persegue obiettivi di massima semplificazione e di massima flessibilità, attraverso l'adattamento dell'assetto organizzativo alle mutevoli esigenze dell'Ente e la valorizzazione di unità temporanee quali gruppi di lavoro e di progetto e avuto riguardo al principio della riduzione al minimo del numero delle unità organizzative.

Il Regolamento per l'ordinamento degli uffici e dei servizi - approvato con deliberazione della Giunta Comunale, nel rispetto degli indirizzi generali fissati dal Consiglio Comunale- definisce le regole del sistema di decisione e direzione dell'Ente, specificando le finalità e le caratteristiche essenziali dei ruoli di direzione e determinando le responsabilità attribuite ai responsabili di servizio.

#### 4.1.2. Il Segretario

Il Comune ha un Segretario Comunale Titolare che svolge le sue funzioni in convenzione con il Comune di Osini.

#### 4.1.3. Il Personale

Il Comune ha una dotazione organica composta da n. 24 addetti. Nel corso dell'anno 2020 e 2021 si sono registrate alcune cessazioni e nel corso dell'anno 2022 se ne verificheranno altre. Per dette cessazioni, compatibilmente con i diversi vincoli esistenti sono in corso le operazioni di sostituzione che sono meglio descritte nella deliberazione della giunta n. 12 del 2/03/2022 di programmazione del fabbisogno del personale e la sua integrazione con deliberazione n. 30 del 20/04/2022 a cui si rinvia.

Categoria	Numero	Tempo indeterminato	Altre tipologie
Categoria A	0	0	0
Categoria B1	0	0	0
Categoria B3	3	3	0
Categoria C	19	14	5
Categoria D1	7	7	0
Categoria D3	0	0	0
Totale	29	24	5

Gli obiettivi fissati con la programmazione sopra richiamata sono di seguito sintetizzati:



- Trasformazione – da part time 24 ore a tempo pieno 36 ore – del contratto di lavoro in essere con uno degli addetti della Polizia Locale in servizio con contratto a tempo parziale e indeterminato dal 29.10.2018.
- Assunzione n. 2 Agenti di Polizia Locale – categoria C – di cui uno a tempo pieno (36 ore ) e uno a tempo parziale (24 ore) – con contratto di lavoro a tempo indeterminato assegnati al Servizio Polizia Locale.
- Assunzione n. 1 Istruttore Amministrativo – categoria C – a tempo pieno e indeterminato presso il Servizio Amministrativo.
- Assunzione n. 3 Istruttori Tecnici Geometri – categoria C – a tempo parziale, 30 ore settimanali e indeterminato presso il Servizio Tecnico.
- Assunzione n. 1 Esecutore Tecnico Specializzato – categoria B3 – a tempo pieno e indeterminato, presso il Servizio Tecnico.
- Assunzione n. 1 Istruttore Direttivo di Vigilanza – categoria D – a tempo parziale, 18 ore settimanali, e indeterminato, presso il Servizio Polizia Locale.
- Assunzione n. 1 Istruttore Direttivo Amministrativo Contabile – categoria D – a tempo pieno e indeterminato, presso il Servizio Economico Finanziario.

#### 4.1.4 - Andamento spesa di personale ex art. 1 comma 557 della L. 296/2006 e vincoli

Il Comune di Bari Sardo negli ultimi anni è sempre riuscito a rispettare i vincoli imposti dalle disposizioni in materia di spesa di personale. L'ultimo rendiconto disponibile, quello riferito all'anno 2020, mostra il seguente andamento dell'aggregato di spesa considerato

Anno di riferimento	Dipendenti	Spesa di personale	Incidenza % spesa personale/spesa corrente
2020	0	833.570,67	18,56
2019	0	905.917,54	23,94
2018	0	1.002.901,58	24,92
2017	0	0,00	0,00
2016	0	0,00	0,00

#### 4.2 - Coerenza con vincoli di finanza pubblica

La disciplina del pareggio di bilancio è stata modificata dalla legge di bilancio 2018.

Le nuove disposizioni riferite al Comune di Bari Sardo mostrano il rispetto dei vincoli.

### 5 - LE MODALITA' DI RENDICONTAZIONE

L'attuale ordinamento prevede già delle modalità di rendicontazione dell'attività amministrativa finalizzate anche ad informare i cittadini del livello di realizzazione dei programmi e di raggiungimento degli obiettivi. Ci riferiamo in particolare a:

#### Ogni anno attraverso :

- l'approvazione, da parte della Giunta, della relazione sulla performance, prevista dal D. Lgs. 150/2009. Il documento rappresenta in modo schematico e integrato il collegamento tra gli strumenti di rendicontazione, in modo da garantire una visione unitaria e facilmente comprensibile della performance dell'ente, evidenziando altresì i risultati conseguiti in relazione agli obiettivi rilevanti ai fini della valutazione delle prestazioni del personale;

- l'approvazione, da parte della Giunta Comunale, della relazione illustrativa al rendiconto, prevista dal D.Lgs. n. 267/2000.
- la redazione della relazione di fine mandato, ai sensi dell'art. 4 del D.Lgs. 149/2011. In tale documento sono illustrati l'attività normativa e amministrativa svolta durante il mandato, i risultati conseguiti rispetto agli obiettivi programmatici, la situazione economico-finanziaria dell'Ente e degli organismi controllati, gli eventuali rilievi mossi dagli organismi esterni di controllo.

Tutti i documenti di verifica, insieme ai bilanci di previsione ed ai rendiconti, sono pubblicati sul sito internet del Comune, al fine di assicurarne la più ampia diffusione e conoscibilità.

# **DALLE LINEE DI MANDATO AGLI OBIETTIVI STRATEGICI**

**Documento Unico di Programmazione - Sezione Operativa (SeO)  
Periodo 2022-2024**

LINEE DI MANDATO	OBIETTIVI STRATEGICI
URBANISTICA E DECORO URBANO	<p>Presupposto imprescindibile per lo sviluppo e la crescita del nostro Paese è l'adozione di strumenti quali Piano Urbanistico Comunale, Piano particolareggiato del centro storico, Piano di utilizzo dei litorali, Piano del traffico, Piano commerciale e Piano Energetico, Piano di valorizzazione degli usi civici, senza i quali il Paese continuerebbe a vivere in una situazione di stallo in qualsiasi iniziativa si voglia intraprendere. L'obiettivo comune è: migliorare gli spazi verdi, mantenere pulite e ordinate le strade, rendere chiari ed efficaci i cartelli con le indicazioni stradali, riparare e riprogettare i marciapiedi, riposizionare le linee aeree (elettriche e telefoniche), incentivare il completamento delle facciate delle case ed agevolare chi si impegna nel recupero di fabbricati all'interno del centro urbano. Uno sviluppo turistico deve anche passare attraverso il decoro urbano. Non dimentichiamo le campagne: è importante migliorare l'accesso ai fondi con una maggiore cura delle strade rurali.</p>
SOCIALE E SERVIZI AL CITTADINO	<p>Vogliamo migliorare la vivibilità del nostro Paese partendo dalla vita di tutti i giorni: creare nuovi spazi per l'aggregazione sociale, migliorare quelli già esistenti, senza trascurare le esigenze dei cittadini di tutte le età. Ci piacerebbe che gli anziani fossero parte più attiva nella comunità. Tutto questo deve necessariamente avvenire attraverso la collaborazione dell'Amministrazione con chi opera in questo settore da anni: dalle associazioni del territorio alle cooperative sociali, della cui importanza siamo profondamente convinti. Vogliamo favorire la collaborazione tra le associazioni attraverso la programmazione coordinata e programmata degli eventi e delle iniziative assegnando a ciascuna la sede più idonea.</p> <p>Ci proponiamo anche di riattivare la ludoteca ed istituire la "banca del tempo" per dare l'opportunità ai cittadini di mettere a disposizione la loro professione/professionalità/competenze, le loro conoscenze ed il loro tempo, creando uno scambio. Avere un paese a misura di bambino è un obiettivo per noi imprescindibile: ecco perché riteniamo prioritario l'abbattimento delle barriere architettoniche presenti nel paese (marciapiedi, locali pubblici, aree pedonali, etc.).</p>
TRASPARENZA, QUALITÀ DEI SERVIZI E RAPPORTI CON IL CITTADINO	<p>Pensiamo che tutti i nostri concittadini debbano essere soddisfatti nelle loro richieste, pienamente informati e messi in condizione di valutare attivamente l'operato dell'amministrazione comunale, collaborando con essa. Vogliamo seguire questa strada con l'ausilio, sia della tecnologia (aggiornamenti costanti del sito internet, uso di SMS, e-mail, app), sia dei mezzi tradizionali, con l'uso delle bacheche distribuite nel paese per l'affissione di avvisi e manifesti. Vogliamo favorire la partecipazione rendendo facilmente consultabili tutti gli atti e le iniziative portati avanti, facilitando la segnalazione di guasti e problemi, ma anche di proposte, idee e suggerimenti. Sarà importante snellire il procedimento burocratico, la ricerca dei dati, aumentare la velocità nel disbrigo delle pratiche.</p>
CULTURA E SCUOLA	<p>Crediamo in un Paese culturalmente formato, vivace e protagonista, consapevole delle proprie risorse uniche e inimitabili. Riteniamo sia fondamentale supportare fortemente l'istituzione scolastica e i progetti extra-curricolari. Occorre individuare gli spazi più adatti alle attività culturali e crearne di nuovi che possano accogliere attività di spettacoli teatrali, musicali o quant'altro anche al chiuso, che ora non esistono. Mappare le risorse umane, artistiche, i beni ambientali, storici, archeologici, linguistici, toponomastici, della tradizione, documentaristici, studiare e creare percorsi ad hoc e organizzare eventi di grande respiro e scambi culturali.</p> <p>Dovrà essere predisposto un archivio in cui custodire tutto il patrimonio, librario e non, in modo organico e razionale: filmati, foto, testi, rimandi digitali, audio, beni mobili artistici e quant'altro. La conoscenza dovrà essere incrementata da ricerche storiche e scientifiche. La nostra comunità dovrà essere messa nelle condizioni di accedere a questo materiale in modo semplice e gratuito per poter diventare noi i primi attori di sviluppo e trasmissione della conoscenza, anche rielaborata e diffusa in tutto il pianeta.</p> <p>Le molteplici forme di espressione, attraverso corsi, concorsi e convegni, dovranno potersi avvalersi dei linguaggi del teatro, musica, danza, cinema, film, documentari, fotografia, scrittura, scultura e arti visive in genere.</p> <p>La consapevolezza, e quindi la cultura, sarà anche l'elemento fondante di una vera democrazia partecipata e propositiva.</p>

<p>SVILUPPO ED IMPRESA</p>	<p>Crediamo che lo sviluppo economico non passi per le promesse elettorali di posti di lavoro e appalti, ma nell'affiancamento dei cittadini da parte dell'amministrazione. Ci proponiamo, infatti, di incentivare le opportunità di lavoro attraverso corsi di formazione professionale costruiti intorno alle esigenze e alle realtà locale, attraverso la informazione su bandi e opportunità che si possano presentare.</p> <p>Vogliamo aiutare i nostri concittadini a sviluppare le caratteristiche d'eccellenza del nostro territorio, coinvolgendo tutti gli operatori economici nella creazione di progetti di sviluppo: imprenditori agricoli, allevatori, commercianti, artigiani, operatori turistici e tutti i portatori di interesse. Vorremmo stimolare il turismo attraverso la promozione di B&amp;B e del cosiddetto albergo diffuso e identificare spazi appositi per la vendita dei nostri prodotti tipici (mercatini ortofrutticoli, artigianali, artistici). In quest'ottica, ci piacerebbe promuovere il riconoscimento di un marchio DOP che garantisca e faccia riconoscere i nostri prodotti.</p> <p>Rivedere il regolamento per l'attribuzione delle aree P.I.P. (piano degli insediamenti produttivi) è doveroso ed è nostra intenzione rendere la zona industriale operativa quanto prima e incentivare e promuovere l'insediamento delle attività produttive e commerciali che rappresentano il vero futuro economico di un paese lungimirante.</p>
<p>AGRICOLTURA E ALLEVAMENTO</p>	<p>Bari Sardo è da sempre un Paese a forte vocazione pastorale e un punto di riferimento importante del settore ortofrutticolo nel panorama agricolo ogliastrino.</p> <p>Il settore primario rappresenta da tempo una realtà capace di creare economia. La mancanza di una condotta di irrigazione a supporto delle colture rappresenta un forte limite per il comparto agricolo. Pertanto vigileremo e coopereremo affinché la realizzazione della condotta idrica prevista nel PST ( piano progetto di sviluppo territoriale) della Regione Sardegna e attuato dal Consorzio di Bonifica Ogliastra diventi presto una realtà.</p> <p>Tuttavia, gli elevati costi di produzione, spesso, non consentono di affrontare agevolmente gli oneri di smaltimento dei rifiuti speciali derivanti dalle lavorazioni agricole. Sarà nostro dovere creare un centro di " conferimento agevolato" per rifiuti speciali agricoli (pacciamature, contenitori di fitofarmaci, tubi in polietilene etc.). Il nostro impegno sarà inoltre rivolto alla manutenzione dei canali di scolo e cunette, ed alla pulizia e messa in sicurezza del Rio Mannu e affluenti secondari.</p> <p>Ci attiveremo affinché il Consorzio Mattatoio tra Bari Sardo e Loceri ritorni presto alla sua piena operatività, al servizio degli allevatori locali. Nel calendario degli eventi annuali verrà programmata ed organizzata una fiera agricola espositiva con valenza regionale.</p>
<p>TURISMO</p>	<p>Il nostro è un Paese che può puntare sul turismo tutto l'anno e non solo durante la stagione estiva; non possiamo dunque limitarci a sfruttare il mare, ma dobbiamo valorizzare tutto ciò che si trova nel nostro territorio. Per fare questo oggi è fondamentale essere presenti e visibili su internet e quindi istituire un portale turistico con applicazioni e indicazioni scaricabili anche sui dispositivi mobili dedicato a tutto ciò che possiamo offrire ai visitatori.</p> <p>Sara quindi necessario:</p> <ul style="list-style-type: none"> <li>• mettere in rete tutte le strutture ricettive (campeggi, hotel, case vacanze private, B&amp;B, etc.),</li> <li>• pubblicizzare festività e manifestazioni opportunamente calendarizzate in anticipo,</li> <li>• creare percorsi archeologici,</li> <li>• progettare e realizzare percorsi di escursionismo via terra e via mare (trekking, mountain bike, percorsi a cavallo, diving, vela, etc.),</li> <li>• individuare percorsi enogastronomici,</li> <li>• studiare percorsi storico culturali,</li> <li>• valorizzare i paesaggi naturali,</li> <li>• coprire col segnale wi-fi almeno il centro urbano e la zona della Torre.</li> </ul> <p>Programmiamo, inoltre, di aprire almeno un info point permanente con personale multilingua, punto di vendita e coordinamento dei servizi.</p>
<p>SPORT</p>	<p>Pensiamo allo sport come fonte di educazione e prevenzione per i giovani, in stretta collaborazione e continuo dialogo con le società sportive del territorio, proponendo attività collettive, mirando a trovare un equilibrio tra costi di gestione degli impianti e contributi proposti alle società, fornendo attrezzature pubbliche fruibili a tutti e decorose. Crediamo nella bontà di un progetto di riqualificazione, ristrutturazione, completamento, efficientamento delle numerose strutture sportive esistenti, dal campo sportivo Circillai, ai campetti da calcetto, da tennis, da pallacanestro e da pallavolo.</p> <p>La pista ciclabile in zona Circillai, perché possa garantire comodità e sicurezza, ha bisogno di essere estesa e illuminata e, vista la propensione alla vita attiva diffusa nella nostra comunità, vorremmo creare anche altri percorsi ciclabili e pedonali che permettano di percorrere in lungo e in largo e in sicurezza il nostro territorio.</p>
<p>AMBIENTE E TERRITORIO</p>	<p>Non vorremmo mai più vedere nessun tipo di rifiuto ai lati delle nostre strade né in qualsiasi altra parte del nostro territorio. E' necessario che il servizio di raccolta differenziata sia cucito addosso al paese, e che sia perciò meno oneroso e più efficace. Verrà adottata una delibera "rifiuti zero" che ha</p>

<p>come obiettivo far diventare il nostro un paese virtuoso dove possa svilupparsi un'economia orizzontale. Vorremmo introdurre l'obbligatorietà della Certificazione di avvenuto smaltimento degli inerti in regolare discarica; inoltre, per quelli già differenziati e risultanti da lavori di piccola entità, attiveremo un servizio con "cassoni scarrabili". Vogliamo recuperare aree di pregio dal punto di vista ambientale (zone umide, laghetti) e incentivare lo sfruttamento di fonti non inquinanti e rinnovabili, monitorando d'altro canto il depuratore di Campu Moru affinché funzioni come deve. Vorremmo inoltre ristrutturare il Centro di Educazione Ambientale di Sa Marina, nell'ambito di un progetto ad ampio spettro di rivalutazione della zona a mare dell'Altopiano di Teccu che preveda l'attivazione dell'Area di Rilevante Interesse Naturalistico. Si farà un incremento del controllo territorio adeguando un nuovo sistema di video sorveglianza.</p> <p>Bari Sardo è anche il paese con il tasso più alto di abbandoni e randagismo di cani e gatti in Ogliastra. Questo costituisce, oltre che un problema sociale, anche una spesa ingente per la comunità. Promuoveremo le adozioni dal canile, le vaccinazioni, la microchippatura (obbligatoria per legge) e le sterilizzazioni. Miglioreremo l'utilizzo delle spiagge per cani. Uno dei nostri obiettivi è rendere il nostro un paese anche a misura di cani e proprietari.</p>
---

# Parte prima

## 1. ENTRATA: FONTI DI FINANZIAMENTO)

### 1.1 Quadro riassuntivo

ENTRATE	TREND STORICO			PROGRAMMAZIONE PLURIENNALE			% scostamento della col. 4 rispetto alla col. 3
	2019 (accertamenti)	2020 (accertamenti)	2021 (previsioni)	2022 (previsioni)	2023 (previsioni)	2024 (previsioni)	
	1	2	3	4	5	6	
Tributarie	2.070.844,12	1.318.471,41	1.597.809,45	1.521.247,96	1.496.080,69	1.496.080,69	- 4,791
Contributi e trasferimenti correnti	2.317.429,01	3.099.766,41	2.828.266,35	2.405.731,25	2.318.989,34	2.293.974,78	- 14,939
Extratributarie	266.482,64	169.127,63	585.958,17	433.812,98	438.812,95	438.812,95	- 25,965
<b>TOTALE ENTRATE CORRENTI</b>	<b>4.654.755,77</b>	<b>4.587.365,45</b>	<b>5.012.033,97</b>	<b>4.360.792,19</b>	<b>4.253.882,98</b>	<b>4.228.868,42</b>	<b>- 12,993</b>
Proventi oneri di urbanizzazione destinati a spese correnti	0,00	0,00	0,00	0,00	0,00	0,00	0,000
Avanzo di amministrazione applicato per spese correnti	0,00	0,00	0,00	0,00			
Fondo pluriennale vincolato per spese correnti	105.109,79	143.092,75	0,00	103.719,15	0,00	0,00	0,000
<b>TOTALE ENTRATE UTILIZZATE PER SPESE CORRENTI E RIMBORSO PRESTITI (A)</b>	<b>4.759.865,56</b>	<b>4.730.458,20</b>	<b>5.012.033,97</b>	<b>4.464.511,34</b>	<b>4.253.882,98</b>	<b>4.228.868,42</b>	<b>- 10,924</b>
alien. e traf. c/capitale (al netto degli oneri di urbanizzazione per spese correnti)	556.487,67	1.251.814,19	3.507.497,13	4.074.258,26	5.592.529,81	4.821.731,26	16,158
- di cui proventi oneri di urbanizzazione destinati a investimenti	0,00	0,00	0,00	0,00	0,00	0,00	0,000
Accensione mutui passivi	1.000.000,00	0,00	64.020,35	0,00	0,00	0,00	-100,000
Altre accensione di prestiti	0,00	0,00	0,00	0,00	0,00	0,00	0,000
Avanzo di amministrazione applicato per finanziamento di investimenti	0,00	0,00	0,00	0,00			
Fondo pluriennale vincolato per spese conto capitale	769.741,12	1.922.013,66	2.363.053,89	4.018.188,54	0,00	0,00	70,042
<b>TOTALE ENTRATE C/CAPITALE DESTINATI A INVESTIMENTI</b>	<b>2.326.228,79</b>	<b>3.173.827,85</b>	<b>5.934.571,37</b>	<b>8.092.446,80</b>	<b>5.592.529,81</b>	<b>4.821.731,26</b>	<b>36,361</b>

<b>(B)</b>							
Riscossione crediti	0,00	0,00	0,00	0,00	0,00	0,00	0,000
Anticipazioni di cassa	0,00	0,00	0,00	0,00	0,00	0,00	0,000
<b>TOTALE MOVIMENTO FONDI (C)</b>	<b>0,00</b>	<b>0,00</b>	<b>0,00</b>	<b>0,00</b>	<b>0,00</b>	<b>0,00</b>	<b>0,000</b>
<b>TOTALE GENERALE (A+B+C)</b>	<b>7.086.094,35</b>	<b>7.904.286,05</b>	<b>10.946.605,34</b>	<b>12.556.958,14</b>	<b>9.846.412,79</b>	<b>9.050.599,68</b>	<b>14,710</b>

## 1.2 - Valutazione generale sui mezzi finanziari

### 1.3 - Analisi delle risorse

#### 1.3.1 Entrate correnti di natura tributaria, contributiva e perequativa (titolo 1.00)

Descrizione Tipologia/Categoria	TREND STORICO			PROGRAMMAZIONE PLURIENNALE			% scostamento colonna 4 da colonna 3
	2018 Rendiconto	2019 Rendiconto	2020 Stanziamento	2021 Previsioni	2022 Previsioni	2023 Previsioni	
	1	2	3	4	5	6	
Imposte, tasse e proventi assimilati	1.625.225,58	2.069.578,99	1.695.475,45	1.535.638,15	1.472.138,15	1.469.138,15	-9,427 %
Fondi perequativi da Amministrazioni Centrali	5.499,14	1.265,13	16.208,20	25.580,69	25.580,69	25.580,69	57,825 %
<b>TOTALE ENTRATE TRIBUTARIE</b>	<b>1.630.724,72</b>	<b>2.070.844,12</b>	<b>1.711.683,65</b>	<b>1.561.218,84</b>	<b>1.497.718,84</b>	<b>1.494.718,84</b>	<b>-8,790 %</b>

##### 1.3.1.1 - Imposta unica comunale

La disciplina sulla tassazione degli immobili è stata rivista interamente dalla Legge di Stabilità 2014 che ha istituito l'imposta unica comunale (IUC).

Tale imposta comprende

- l'imposta municipale propria (IMU), di natura patrimoniale, dovuta dal possessore dell'immobile con esclusione delle abitazioni principali;
- una componente riferita ai servizi, articolata in un tributo per i servizi indivisibili (TASI), a carico sia del possessore che dell'utilizzatore dell'immobile e una tassa sui rifiuti (TARI) destinata a finanziare i costi del servizio di raccolta e smaltimento dei rifiuti, a carico dell'utilizzatore.
- La disciplina dei tributi locali dal 2020 è stata interessata da diversi interventi normativi, compresi quelli contenuti nei seguenti: Decreto fiscale 124 del 26 febbraio 2019, convertito in legge 157 del 19 dicembre 2019; Decreto-legge 34 del 30 aprile 2019, convertito in Legge 58 del 28 giugno 2019, cosiddetto Decreto Crescita; la Legge di Bilancio n.160/2019, le delibere ARERA.
- In particolare, la Legge di Bilancio n.160 del 27 dicembre 2019 contiene nuove regole con disposizioni applicabili sin dal 2020, per quanto riguarda l'IMU e la riscossione, con decorrenza dal 2021 per il nuovo canone che unifica imposta comunale sulla pubblicità e occupazione del suolo pubblico.



- Le modifiche sulla TARI dopo l'avvento dell'Autorità di Regolazione per Energia Reti e Ambiente - ARERA incidono sulla formazione del PEF e delle Tariffe. Per il 2022 ARERA prevede il PEF quadriennale e i nuovi termini di approvazione delle tariffe TARI al 30 aprile di ogni anno.
- Riguardo le stime delle singole previsioni:
- IMU: Calcolata al netto delle somme trattenute dall'erario per alimentare la quota del Fondo di Solidarietà Comunale e tenendo conto del trend di incassi degli ultimi anni risulta iscritta per euro 459.000,00 per l'annualità 2022
- RECUPERO EVASIONE IMU: non si prevede attività di accertamento tributario in quanto il software in uso non garantisce certezza di corretta operabilità.
- ADDIZIONALE IRPEF: Gettito previsto per le annualità del triennio è di 250.000,00 euro.
- TARI: importo previsto sulla base del trend di accertamento degli ultimi anni (774.000,00). L'ente ha già approvato il PEF 2022 - 2025 e le tariffe 2022.
- RECUPERO EVASIONE TARI: non si prevede attività di accertamento tributario in quanto il software in uso non garantisce certezza di corretta operabilità.
- TRIBUTI MINORI: La Legge di Bilancio 160/2019 riserva importanti novità sul fronte dei cosiddetti tributi minori costituiti dal prelievo sulla pubblicità e sulle occupazioni di suolo pubblico comprensive dei mercati che troveranno applicazione dal 1° gennaio 2021. I commi 816 - 836, infatti, istituiscono dal 2021 il cd. Canone Unico Patrimoniale, sostituendo, di fatto, la TOSAP, la COSAP, l'Imposta Comunale sulla Pubblicità e del diritto delle Pubbliche affissioni; il Canone per l'installazione dei mezzi pubblicitari; il canone per l'occupazione delle strade.

### 1.3.4 - Trasferimenti correnti (Titolo II)

Descrizione Tipologia/Categoria	TREND STORICO			PROGRAMMAZIONE PLURIENNALE			% scostamen to colonna 4 da colonna 3
	2019 Rendiconto	2020 Rendiconto	2021 Stanziamiento	2022 Previsioni	2023 Previsioni	2024 Previsioni	
	1	2	3	4	5	6	
Trasferimenti correnti da Amministrazioni pubbliche	2.317.429,01	3.099.766,41	2.828.266,35	2.405.731,25	2.318.989,34	2.293.974,78	-14,939 %
<b>TOTALE ENTRATE PER TRASFERIMENTI CORRENTI</b>	<b>2.317.429,01</b>	<b>3.099.766,41</b>	<b>2.828.266,35</b>	<b>2.405.731,25</b>	<b>2.318.989,34</b>	<b>2.293.974,78</b>	<b>-14,939 %</b>

### 1.3.5 - Entrate extratributarie (Titolo III)

Descrizione Tipologia/Categoria	TREND STORICO			PROGRAMMAZIONE PLURIENNALE			% scostamen to colonna 4 da colonna 3
	2019 Rendiconto	2020 Rendiconto	2021 Stanziamiento	2022 Previsioni	2023 Previsioni	2024 Previsioni	
	1	2	3	4	5	6	
Vendita di beni e servizi e proventi derivanti dalla gestione dei beni	184.174,11	107.661,48	252.961,09	255.099,89	260.099,86	260.099,86	0,845 %
Proventi derivanti dall'attività di controllo e repressione delle irregolarità e degli illeciti	50.933,96	40.628,14	74.407,61	60.123,62	60.123,62	60.123,62	-19,196 %
Interessi attivi	33,95	0,00	0,00	0,00	0,00	0,00	0,000 %
Rimborsi e altre entrate correnti	31.340,62	20.838,01	258.589,47	118.589,47	118.589,47	118.589,47	-54,139 %
<b>TOTALE ENTRATE EXTRATRIBUTARIE</b>	<b>266.482,64</b>	<b>169.127,63</b>	<b>585.958,17</b>	<b>433.812,98</b>	<b>438.812,95</b>	<b>438.812,95</b>	<b>-25,965 %</b>

### 1.3.6 - Entrate in conto capitale (titolo 4.00)

Descrizione Tipologia/Categoria	TREND STORICO			PROGRAMMAZIONE PLURIENNALE			% scostamen to colonna 4 da colonna 3
	2019 Rendiconto	2020 Rendiconto	2021 Stanziamiento	2022 Previsioni	2023 Previsioni	2024 Previsioni	
	1	2	3	4	5	6	
Contributi agli investimenti	428.406,86	1.108.822,84	3.335.508,28	3.933.332,50	5.451.604,05	4.680.805,50	17,923 %
Altri trasferimenti in conto capitale	70.000,00	0,00	0,00	0,00	0,00	0,00	0,000 %
Entrate da alienazione di beni materiali e immateriali	0,00	6.600,00	0,00	0,00	0,00	0,00	0,000 %
Altre entrate in conto capitale	58.080,81	136.391,35	171.988,85	140.925,76	140.925,76	140.925,76	-18,061 %
<b>TOTALE ENTRATE CONTO CAPITALE</b>	<b>556.487,67</b>	<b>1.251.814,19</b>	<b>3.507.497,13</b>	<b>4.074.258,26</b>	<b>5.592.529,81</b>	<b>4.821.731,26</b>	<b>16,158 %</b>

## Trend storico Programmazione pluriennale Bilancio di previsione finanziario

### 1.3.7 Accensione di prestiti e anticipazioni da istituto tesoriere (titoli 6.00 e 7.00)

Descrizione Tipologia/Categoria	TREND STORICO			PROGRAMMAZIONE PLURIENNALE			% scostamen to colonna 4 da colonna 3
	2019 Rendiconto	2020 Rendiconto	2021 Stanziamen to	2022 Previsioni	2023 Previsioni	2024 Previsioni	
	1	2	3	4	5	6	
Accensione mutui e altri finanziamenti a medio lungo termine	1.000.000,00	0,00	64.020,35	0,00	0,00	0,00	-100,000 %
TOTALE ENTRATE PER ACCENSIONE DI PRESTITI	1.000.000,00	0,00	64.020,35	0,00	0,00	0,00	-100,000 %

## 2. INDIRIZZI GENERALI IN MATERIA DI TRIBUTI E TARIFFE DEI SERVIZI

Nel triennio considerato si cercheranno di perseguire i seguenti obiettivi:

- Invarianza di aliquote e di tariffe dei tributi e delle tasse comunali relative al canone unico patrimoniale;
- invarianza nel triennio 2022/2024 delle tariffe dei servizi sociali ed educativi mantenendo ove previsto dagli atti dell'ente per i servizi alle famiglie, i criteri di equità sociale nella distribuzione del carico tariffario locale (in ragione delle situazioni reddituali e patrimoniali dei nuclei familiari) mediante dichiarazione ISEE;
- sviluppo dell'azione di controllo dell'evasione dei tributi e delle tasse comunali e di recupero di basi imponibili non completamente dichiarate, in particolare per l'IMU e TARI;

Per quanto riguarda le aliquote e le tariffe dei tributi locali, nel 2022/2024 si prevede:

- invarianza delle aliquote **IMU**;
- per la **TARI**, conferma della piena copertura del costo del servizio, con un riparto degli oneri del Piano Finanziario tra utenze domestiche e non domestiche.

## 3. INDIRIZZI SUL RICORSO ALL'INDEBITAMENTO PER IL FINANZIAMENTO DEGLI INVESTIMENTI

Nel rinviare alla sezione strategica l'analisi dell'indebitamento del comune, si riporta di seguito il prospetto inerente la capacità di indebitamento dell'ente per l'anno 2022 al netto dei contributi erariali in conto interessi

### 3.1 - Gli indirizzi in materia di indebitamento

Si continuerà nel triennio una politica di contenimento del debito a livelli bassi, funzionale alla spesa corrente, per il mantenimento dei servizi fondamentali. Non si intende fare ricorso a nuove forme di indebitamento.

## 4. DIMOSTRAZIONE DELLA COERENZA DELLE PREVISIONI DI BILANCIO CON GLI STRUMENTI URBANISTICI VIGENTI

### 4.1 Strumenti urbanistici generali e attuativi vigenti

Le previsioni di bilancio sono coerenti con le previsioni degli strumenti urbanistici vigenti.

**DAGLI OBIETTIVI STRATEGICI AGLI OBIETTIVI OPERATIVI  
TRIENNIO 2022/2024**

## 1. Gli obiettivi operativi

I piani e le scelte del comune per il perseguimento degli interessi della comunità sono stati tradotti, per ciascun programma in progetti strategici per i quali sono stati definiti degli obiettivi.

Gli obiettivi possono essere:

- *di mantenimento*. Sono macro-obiettivi che il Settore si prefigge di raggiungere nella stessa misura e con la medesima qualità dell'anno precedente, in relazione alle dotazioni strumentali e di personale assegnate;
- *di miglioramento*. Sono gli obiettivi che il Settore si prefigge di raggiungere:
  - a) a parità di mezzi rispetto all'anno precedente, aumentando le performance gestionali sotto il profilo quantitativo o qualitativo;
  - b) pur in presenza di una difficoltà oggettiva o di una carenza dimostrabile;
- *di sviluppo*. Sono obiettivi che il Settore pone in essere attivando un nuovo servizio, un nuovo progetto o modificando radicalmente il sistema di erogazione del servizio stesso.

**Gli obiettivi strategici e gli obiettivi operativi tengono conto del finire della legislatura e saranno ridefiniti in occasione del rinnovo del Consiglio comunale le cui consultazioni elettorali sono fissate per il giorno 12/06/2022.**

LINEE DI MANDATO	OBIETTIVI STRATEGICI	OBIETTIVI OPERATIVI	STRUTTURA DI RIFERIMENTO
URBANISTICA E DECORO URBANO	<p>Presupposto imprescindibile per lo sviluppo e la crescita del nostro Paese è l'adozione di strumenti quali Piano Urbanistico Comunale, Piano particolareggiato del centro storico, Piano di utilizzo dei litorali, Piano del traffico, Piano commerciale e Piano Energetico, Piano di valorizzazione degli usi civici, senza i quali il Paese continuerebbe a vivere in una situazione di stallo in qualsiasi iniziativa si voglia intraprendere. L'obiettivo comune è: migliorare gli spazi verdi, mantenere pulite e ordinate le strade, rendere chiari ed efficaci i cartelli con le indicazioni stradali, riparare e riprogettare i marciapiedi, riposizionare le linee aeree (elettriche e telefoniche), incentivare il completamento delle facciate delle case ed agevolare chi si impegna nel recupero di fabbricati all'interno del centro urbano. Uno sviluppo turistico deve anche passare attraverso il decoro urbano. Non dimentichiamo le campagne: è importante migliorare l'accesso ai fondi con una maggiore cura delle strade rurali.</p>	Analisi osservazioni e Approvazione PUL	Servizio tecnico
		Definire e proporre all'approvazione il piano per le insegne pubblicitarie	Servizio Tecnico
		Appalto lavori (pubblicazione bando) di interventi di consolidamento e messa in sicurezza	Servizio Tecnico
SOCIALE E SERVIZI AL CITTADINO	<p>Vogliamo migliorare la vivibilità del nostro Paese partendo dalla vita di tutti i giorni: creare nuovi spazi per l'aggregazione sociale, migliorare quelli già esistenti, senza trascurare le esigenze dei cittadini di tutte le età. Ci piacerebbe che gli anziani fossero parte più attiva nella comunità. Tutto questo deve necessariamente avvenire attraverso la collaborazione dell'Amministrazione con chi opera in questo settore da anni: dalle associazioni del territorio alle cooperative sociali, della cui importanza siamo profondamente convinti. Vogliamo favorire la collaborazione tra le associazioni attraverso la programmazione coordinata e programmata degli eventi e delle iniziative assegnando a ciascuna la sede più idonea.</p> <p>Ci proponiamo anche di riattivare la ludoteca ed istituire la "banca del tempo" per dare l'opportunità ai cittadini di mettere a disposizione la loro professione/professionalità/competenze, le loro conoscenze ed il loro tempo, creando uno scambio. Avere un paese a misura di bambino è un obiettivo per noi imprescindibile: ecco perché riteniamo prioritario l'abbattimento delle barriere architettoniche presenti nel paese (marciapiedi, locali pubblici, aree pedonali, etc.).</p>	Formalizzare la programmazione di tutte le attività delegate all'Unione attraverso l'elaborazione del piano triennale delle attività	Servizio Amministrativo
		Potenziale e adeguare la struttura destinata ad ospitare l'asilo nido prevedendo interventi di suo ampliamento e miglioramento	Servizio Tecnico
		Gestire ogni attività straordinaria connessa all'emergenza epidemiologica da Covid-19 tenuto conto degli adempimenti in fase post emergenza	Servizio Amministrativo e Tecnico
		Sistemazione contratti case popolari : definizione rapporti con assegnatari e AREA	Servizio Finanziario
		Realizzazione progetto gestione terre civiche :	Servizio

		avvio e definizione contenuti nuovi contratti	Finanziario
TRASPARENZA, QUALITÀ DEI SERVIZI E RAPPORTI CON IL CITTADINO	Pensiamo che tutti i nostri concittadini debbano essere soddisfatti nelle loro richieste, pienamente informati e messi in condizione di valutare attivamente l'operato dell'amministrazione comunale, collaborando con essa. Vogliamo seguire questa strada con l'ausilio, sia della tecnologia (aggiornamenti costanti del sito internet, uso di SMS, e-mail, app), sia dei mezzi tradizionali, con l'uso delle bacheche distribuite nel paese per l'affissione di avvisi e manifesti. Vogliamo favorire la partecipazione rendendo facilmente consultabili tutti gli atti e le iniziative portati avanti, facilitando la segnalazione di guasti e problemi, ma anche di proposte, idee e suggerimenti. Sarà importante snellire il procedimento burocratico, la ricerca dei dati, aumentare la velocità nel disbrigo delle pratiche.	Aggiornamento costante e delle sezione amministrazione trasparente	Tutti gli uffici
		Pubblicazione almeno mensile di tutte le determinazioni del servizio	Tutti gli uffici
		Completamento piano annuale delle assunzioni e definizione piano assunzioni riferito all'anno 2022	Servizio Amministrativo
		Potenziamento servizi di E.Gov per i servizi anagrafici favorendo sia l'autenticazione dell'utente attraverso l'utilizzo dello Spid sia la possibilità di ottenere certificazioni ANPR dal proprio domicilio digitale	Servizi Anagrafici
		Attivazione del servizio E.Gov riferito al servizio TARI prevedendo sia la possibilità di consultare il fascicolo digitale di ogni utente sia la possibilità di effettuare il pagamento attraverso l'utilizzo della piattaforma PagoPA.	Servizio Finanziario
		Messa a regime del sistema per il monitoraggio puntuale dello stato dei pagamenti dei titoli abilitativi edilizi e dei diritti di segreteria riferiti a detti titoli	Servizio Tecnico
CULTURA E SCUOLA	Crediamo in un Paese culturalmente formato, vivace e protagonista, consapevole delle proprie risorse uniche e inimitabili. Riteniamo sia fondamentale supportare fortemente l'istituzione scolastica e i progetti extra-curricolari. Occorre individuare gli spazi più adatti alle attività culturali e crearne di nuovi che possano accogliere attività di spettacoli teatrali, musicali o quant'altro anche al chiuso, che ora non esistono. Mappare le risorse umane, artistiche, i beni ambientali, storici, archeologici, linguistici, toponomastici, della tradizione, documentaristici,		

	<p>studiare e creare percorsi ad hoc e organizzare eventi di grande respiro e scambi culturali.</p> <p>Dovrà essere predisposto un archivio in cui custodire tutto il patrimonio, librario e non, in modo organico e razionale: filmati, foto, testi, rimandi digitali, audio, beni mobili artistici e quant'altro. La conoscenza dovrà essere incrementata da ricerche storiche e scientifiche. La nostra comunità dovrà essere messa nelle condizioni di accedere a questo materiale in modo semplice e gratuito per poter diventare noi i primi attori di sviluppo e trasmissione della conoscenza, anche rielaborata e diffusa in tutto il pianeta.</p> <p>Le molteplici forme di espressione, attraverso corsi, concorsi e convegni, dovranno potersi avvalersi dei linguaggi del teatro, musica, danza, cinema, film, documentari, fotografia, scrittura, scultura e arti visive in genere.</p> <p>La consapevolezza, e quindi la cultura, sarà anche l'elemento fondante di una vera democrazia partecipata e propositiva.</p>		
SVILUPPO ED IMPRESA	<p>Vogliamo aiutare i nostri concittadini a sviluppare le caratteristiche d'eccellenza del nostro territorio, coinvolgendo tutti gli operatori economici nella creazione di progetti di sviluppo: imprenditori agricoli, allevatori, commercianti, artigiani, operatori turistici e tutti i portatori di interesse. Vorremmo stimolare il turismo attraverso la promozione di B&amp;B e del cosiddetto albergo diffuso e identificare spazi appositi per la vendita dei nostri prodotti tipici (mercatini ortofrutticoli, artigianali, artistici). In quest'ottica, ci piacerebbe promuovere il riconoscimento di un marchio DOP che garantisca e faccia riconoscere i nostri prodotti.</p> <p>Rivedere il regolamento per l'attribuzione delle aree P.I.P. (piano degli insediamenti produttivi) è doveroso ed è nostra intenzione rendere la zona industriale operativa quanto prima e incentivare e promuovere l'insediamento delle attività produttive e commerciali che rappresentano il vero futuro economico di un paese lungimirante.</p>	Definire la Contrattualizzazione delle aree PIP	Servizio Tecnico
AGRICOLTURA E ALLEVAMENTO	<p>Bari Sardo è da sempre un Paese a forte vocazione pastorale e un punto di riferimento importante del settore ortofrutticolo nel panorama agricolo ogliastrino. Il settore primario rappresenta da tempo una realtà capace di creare economia. La mancanza di una condotta di irrigazione a supporto delle colture rappresenta un forte limite per il comparto agricolo.</p> <p>Tuttavia, gli elevati costi di produzione, spesso, non consentono di affrontare agevolmente gli oneri di smaltimento dei rifiuti speciali derivanti dalle lavorazioni agricole. Sarà nostro dovere creare un centro di " conferimento agevolato" per rifiuti speciali agricoli (pacciamature, contenitori di fitofarmaci, tubi in polietilene etc.). Il nostro impegno sarà inoltre rivolto alla manutenzione dei canali di scolo e cunette, ed alla pulizia e messa in sicurezza del Rio Mannu e affluenti secondari.</p>	Regolamentazione forme di collaborazione con i privati proprietari di appezzamenti agricoli finalizzate ad incentivare il miglior utilizzo e valorizzazione economica delle terre. In particolare disciplinare la possibilità per i privati frontisti rispetto ad una strada di penetrazione agraria di vedere migliorata l'accessibilità ai propri fondi, e pertanto la loro potenzialità economica, rinunciando volontariamente ed in accordo tra più	Servizio Tecnico in collaborazione con Segretario Comunale

		privati a piccole porzioni di proprietà utili ai fini della realizzazione di una strada idonea all'accesso di mezzi meccanici anche di protezione civile e di prevenzione degli incendi.	
		Azioni di prevenzione incendio: elaborazione ordinanza di pulizia dei terreni e verifica del rispetto della stessa.	Polizia Locale
TURISMO	Il nostro è un Paese che può puntare sul turismo tutto l'anno e non solo durante la stagione estiva; non possiamo dunque limitarci a sfruttare il mare, ma dobbiamo valorizzare tutto ciò che si trova nel nostro territorio. Per fare questo oggi è fondamentale essere presenti e visibili su internet e quindi istituire un portale turistico con applicazioni e indicazioni scaricabili anche sui dispositivi mobili dedicato a tutto ciò che possiamo offrire ai visitatori. Sara quindi necessario:	Gestione, in collaborazione con l'Unione dei Comuni, del portale turistico	Servizio amministrativo
		Pubblicazione manifestazione di interesse per attivazione "presidio turistico"	Servizio amministrativo
		Area di tutela : completamento allestimento centro servizi e acquisto cartellonistica (RIN)	Servizio Tecnico
		Programma "percorsi di lunga vita" in collaborazione con l'Unione dei comuni della Valle del Pardu e dei Tacchi: definizione e rispetto del cronoprogramma.	Servizio Tecnico
		Sistemazione aree parcheggi ed attivazione pagamento con POS prima dell'avvio della stagione estiva	Polizia Locale
SPORT	Pensiamo allo sport come fonte di educazione e prevenzione per i giovani, in stretta collaborazione e continuo dialogo con le società sportive del territorio, proponendo attività collettive, mirando a trovare un equilibrio tra costi di gestione degli impianti e contributi proposti alle società, fornendo attrezzature pubbliche fruibili a tutti e decorose. Crediamo nella bontà di un progetto di riqualificazione,		
		Gestione concessione impianto sportivo Circillai	Servizio finanziario



	<p>ristrutturazione, completamento, efficientamento delle numerose strutture sportive esistenti, dal campo sportivo Circillai, ai campetti da calcetto, da tennis, da pallacanestro e da pallavolo.</p> <p>La pista ciclabile in zona Circillai, perché possa garantire comodità e sicurezza, ha bisogno di essere estesa e illuminata e, vista la propensione alla vita attiva diffusa nella nostra comunità, vorremmo creare anche altri percorsi ciclabili e pedonali che permettano di percorrere in lungo e in largo e in sicurezza il nostro territorio.</p>		
<p>AMBIENTE E TERRITORIO</p>	<p>Non vorremmo mai più vedere nessun tipo di rifiuto ai lati delle nostre strade né in qualsiasi altra parte del nostro territorio. E' necessario che il servizio di raccolta differenziata sia cucito addosso al paese, e che sia perciò meno oneroso e più efficace; inoltre, per quelli già differenziati e risultanti da lavori di piccola entità, attiveremo un servizio con "cassoni scarrabili".</p> <p>Vogliamo recuperare aree di pregio dal punto di vista ambientale (zone umide, laghetti) e incentivare lo sfruttamento di fonti non inquinanti e rinnovabili, monitorando d'altro canto il depuratore di Campu Moru affinché funzioni come deve.</p> <p>Vorremmo inoltre ristrutturare il Centro di Educazione Ambientale di Sa Marina, nell'ambito di un progetto ad ampio spettro di rivalutazione della zona a mare dell'Altopiano di Teccu che preveda l'attivazione dell'Area di Rilevante Interesse Naturalistico. Si farà un incremento del controllo territorio adeguando un nuovo sistema di video sorveglianza.</p> <p>Bari Sardo è anche il paese con il tasso più alto di abbandoni e randagismo di cani e gatti in Ogliastra. Questo costituisce, oltre che un problema sociale, anche una spesa ingente per la comunità. Promuoveremo le adozioni dal canile, le vaccinazioni, la microchippatura (obbligatoria per legge) e le sterilizzazioni. Miglioreremo l'utilizzo delle spiagge per cani. Uno dei nostri obiettivi è rendere il nostro un paese anche a misura di cani e proprietari.</p>		
		Sistemazione dell'assetto proprietario delle aree occupate dal comune per la realizzazione del galoppatoio	Servizio Finanziario e Tecnico
		Messa a regime degli impianti di video sorveglianza	Servizio Polizia Locale
		Avvio utilizzo degli impianti di videosorveglianza	Servizio Vigilanza
		Messa in funzione delle "isole ecologiche"	Servizio Tecnico
		Contrattualizzazione area adiacente ecocentro comunale	Servizio Tecnico

# PROGRAMMA TRIENNALE DEI LAVORI PUBBLICI 2022/2024

## Comune di Bari Sardo

### SCHEDA A: QUADRO DELLE RISORSE NECESSARIE ALLA REALIZZAZIONE DEL PROGRAMMA

TIPOLOGIE RISORSE	Arco temporale di validità del programma			
	Disponibilità finanziaria (1)			Importo Totale (2)
	Primo anno	Secondo anno	Terzo anno	
risorse derivate da entrate aventi destinazione vincolata per legge	5,940,000.00	5,348,271.55	4,577,473.00	15,865,744.55
risorse derivate da entrate acquisite mediante contrazione di mutuo	530,000.00	0.00	0.00	530,000.00
risorse acquisite mediante apporti di capitali privati	0.00	0.00	0.00	0.00
stanziamenti di bilancio	37,500.00	38,000.00	0.00	75,500.00
finanziamenti acquisibili ai sensi dell'articolo 3 del decreto-legge 31 ottobre 1990, n. 310, convertito con modificazioni dalla legge 22 dicembre 1990, n. 403	0.00	0.00	0.00	0.00
risorse derivanti da trasferimento di immobili	0.00	0.00	0.00	0.00
altra tipologia	0.00	0.00	0.00	0.00
<b>totale</b>	<b>6,507,500.00</b>	<b>5,386,271.55</b>	<b>4,577,473.00</b>	<b>16,471,244.55</b>

Il referente del programma

Ing. Ruggero Melis

**Note:**

(1) La disponibilità finanziaria di ciascuna annualità è calcolata come somma delle informazioni elementari relative ai costi annuali di ciascun intervento di cui alla scheda D

(2) L'importo totale delle risorse necessarie alla realizzazione del programma triennale è calcolato come somma delle tre annualità

# PROGRAMMA TRIENNALE DEI LAVORI PUBBLICI 2022/2024

## Comune di Bari Sardo

### SCHEDA B: ELENCO DELLE OPERE INCOMPIUTE

CUP (1)	Descrizione dell'opera	Determinazioni dell'amministrazione (Tabella B.1)	Ambito di interesse dell'opera (Tabella B.2)	Anno ultimo quadro economico approvato	Importo complessivo dell'intervento (2)	Importo complessivo lavori (2)	Oneri necessari per l'ultimazione dei lavori	Importo ultimo SAL	Percentuale avanzamento lavori (3)	Causa per la quale l'opera è incompiuta (Tabella B.3)	L'opera è attualmente fruibile parzialmente dalla collettività?	Stato di realizzazione ex comma 2 art.1 DM 42/2013 (Tabella B.4)	Possibile utilizzo ridimensionato dell'Opera	Destinazione d'uso (Tabella B.5)	Cessione a titolo di corrispettivo per la realizzazione di altra opera pubblica ai sensi dell'articolo 191 del Codice (4)	Vendita ovvero demolizione (4)	Oneri per la rinaturalizzazione, riqualificazione ed eventuale bonifica del sito in caso di demolizione	Parte di infrastruttura di rete
					0.00	0.00	0.00	0.00										

Il referente del programma  
Ing. Ruggero Melis

**Notes:**

- (1) Indica il CUP del progetto di investimento nel quale l'opera incompiuta rientra; è obbligatorio per tutti i progetti avviati dal 1 gennaio 2003.
- (2) Importo riferito all'ultimo quadro economico approvato.
- (3) Percentuale di avanzamento dei lavori rispetto all'ultimo progetto approvato.
- (4) In caso di cessione a titolo di corrispettivo o di vendita l'immobile deve essere riportato nell'elenco di cui alla scheda C ; in caso di demolizione l'intervento deve essere riportato fra gli interventi del programma di cui alla scheda D.

**Tabella B.1**

- a) è stata dichiarata l'insussistenza dell'interesse pubblico al completamento ed alla fruibilità dell'opera
- b) si intende riprendere l'esecuzione dell'opera per il cui completamento non sono necessari finanziamenti aggiuntivi
- c) si intende riprendere l'esecuzione dell'opera avendo già reperito i necessari finanziamenti aggiuntivi
- d) si intende riprendere l'esecuzione dell'opera una volta reperiti i necessari finanziamenti aggiuntivi

**Tabella B.2**

- a) nazionale
- b) regionale

**Tabella B.3**

- a) mancanza di fondi
- b1) cause tecniche: protrarsi di circostanze speciali che hanno determinato la sospensione dei lavori e/o l'esigenza di una variante progettuale
- b2) cause tecniche: presenza di contenzioso
- c) sopravvenute nuove norme tecniche o disposizioni di legge
- d) fallimento, liquidazione coatta e concordato preventivo dell'impresa appaltatrice, risoluzione del contratto, o recesso dal contratto ai sensi delle vigenti disposizioni in materia di antimafia
- e) mancato interesse al completamento da parte della stazione appaltante, dell'ente aggiudicatore o di altro soggetto aggiudicatore

**Tabella B.4**

- a) i lavori di realizzazione, avviati, risultano interrotti oltre il termine contrattualmente previsto per l'ultimazione (Art. 1 c2, lettera a), DM 42/2013)
- b) i lavori di realizzazione, avviati, risultano interrotti oltre il termine contrattualmente previsto per l'ultimazione non sussistendo allo stato, le condizioni di riavvio degli stessi. (Art. 1 c2, lettera b), DM 42/2013)
- c) i lavori di realizzazione, ultimati, non sono stati collaudati nel termine previsto in quanto l'opera non risulta rispondente a tutti i requisiti previsti dal capitolato e dal relativo progetto esecutivo come accertato nel corso delle operazioni di collaudo. (Art. 1 c2, lettera c), DM 42/2013)

**Tabella B.5**

- a) prevista in progetto
- b) diversa da quella prevista in progetto

# PROGRAMMA TRIENNALE DEI LAVORI PUBBLICI 2022/2024

## Comune di Bari Sardo

### SCHEDA C: ELENCO DEGLI IMMOBILI DISPONIBILI

Codice univoco immobile (1)	Riferimento CUI intervento (2)	Riferimento CUP Opera Incompiuta (3)	Descrizione immobile	Codice Istat			Localizzazione - CODICE NUTS	Cessione o trasferimento immobile a titolo corrispettivo ex art.21 comma 5 e art.191 comma 1 (Tabella C.1)	Concessi in diritto di godimento, a titolo di contributo ex articolo 21 comma 5 (Tabella C.2)	Già incluso in programma di dismissione di cui art.27 DL 201/2011, convertito dalla L. 214/2011 (Tabella C.3)	Tipo disponibilità se immobile derivante da Opera Incompiuta di cui si è dichiarata l'insussistenza dell'interesse (Tabella C.4)	Valore Stimato (4)									
				Reg	Prov	Com						Primo anno	Secondo anno	Terzo anno	Annualità successive	Totale					
												0.00	0.00	0.00	0.00	0.00					

**Note:**

- (1) Codice obbligatorio: "I" + numero immobile = cf amministrazione + prima annualità del primo programma nel quale l'immobile è stato inserito + progressivo di 5 cifre
- (2) Riportare il codice CUI dell'intervento (nel caso in cui il CUP non sia previsto obbligatoriamente) al quale la cessione dell'immobile è associata; non indicare alcun codice nel caso in cui si proponga la semplice alienazione o cessione di opera incompiuta non connessa alla realizzazione di un intervento
- (3) Se derivante da opera incompiuta riportare il relativo codice CUP
- (4) Riportare l'ammontare con il quale l'immobile contribuirà a finanziare l'intervento, ovvero il valore dell'immobile da trasferire (qualora parziale, quello relativo alla quota parte oggetto di cessione o trasferimento) o il valore del titolo di godimento oggetto di cessione.

Il referente del programma

Ing. Ruggero Melis

**Tabella C.1**

- 1. no
- 2. parziale
- 3. totale

**Tabella C.2**

- 1. no
- 2. sì, cessione
- 3. sì, in diritto di godimento, a titolo di contributo, la cui utilizzazione sia strumentale e tecnicamente connessa all'opera da affidare in concessione

**Tabella C.3**

- 1. no
- 2. sì, come valorizzazione
- 3. sì, come alienazione

**Tabella C.4**

- 1. cessione della titolarità dell'opera ad altro ente pubblico
- 2. cessione della titolarità dell'opera a soggetto esercente una funzione pubblica
- 3. vendita al mercato privato
- 4. disponibilità come fonte di finanziamento per la realizzazione di un intervento ai sensi del

# PROGRAMMA TRIENNALE DEI LAVORI PUBBLICI 2022/2024

## Comune di Bari Sardo

### SCHEDA D: ELENCO DEGLI INTERVENTI DEL PROGRAMMA

Codice Unico Intervento - CUI (1)	Cod. Int. Amm.ne (2)	Codice CUP (3)	Annuale nella quale si prevede di dare avvio alla procedura di affidamento	Responsabile del procedimento (4)	Lotto funzionale (5)	Lavoro complesso (6)	Codice Istat			Localizzazione - codice NUTS	Tipologia	Settore e sottosectore intervento	Descrizione dell'intervento	Livello di priorità (7) (Tabella D.3)	STIMA DEI COSTI DELL'INTERVENTO (8)										Intervento aggiunto o variato a seguito di modifica programma (12) (Tabella D.5)
							Reg	Prov	Com						Primo anno	Secondo anno	Terzo anno	Costi su annualità successiva	Importo complessivo (9)	Valore degli eventuali immobili di cui alla scheda C collegati all'intervento (10)	Scadenza temporale ultima per l'utilizzo dell'eventuale finanziamento derivante da contrazione di mutuo	Apporto di capitale privato (11)			
																						Importo	Tipologia (Tabella D.4)		
L8200141091720180008		F32H18000540002	2022	PALA FRANCESCO	No	No	020	091	005		01 - Nuova realizzazione	02.05 - Difesa del suolo	Interventi di consolidamento e messa in sicurezza di aree a rischio P.A.I.	1	200.000,00	0,00	0,00	0,00	200.000,00	0,00		0,00			
L82001410917201800028		F51E20000260006	2022	PALA FRANCESCO	No	No	020	091	005		58 - Ampliamento o potenziamento	10.99 - Altri servizi per la collettività	Ampliamento e messa in sicurezza del cimitero	2	275.000,00	0,00	0,00	0,00	275.000,00	0,00		0,00			
L82001410917201900001		F53H19001190001	2022	MELIS RUGGERO	No	No	020	091	005		99 - Altro	02.05 - Difesa del suolo	MESSA IN SICUREZZA E MITIGAZIONE DEL RISCHIO IDROGEOLOGICO NELLE AREE INDIVIDUATE DAL PIANO DI ASSETTO IDROGEOLOGICO E SOTTO RISCHIO DI FRANA O IDRAULICO	1	1.085.000,00	0,00	0,00	0,00	1.085.000,00	0,00		0,00			
L82001410917202000001		F56H19000180002	2022	PALA FRANCESCO	No	No	020	091	005		01 - Nuova realizzazione	02.15 - Risorse idriche e acque reflue	Realizzazione Condotta acque bianche in loc. Sa Marzu	1	600.000,00	0,00	0,00	0,00	600.000,00	0,00		0,00			
L82001410917202000002		F51B19000520005	2022	PALA FRANCESCO	Si	No	020	091	005		01 - Nuova realizzazione	01.05 - Trasporto urbano	Realizzazione pista ciclabile dal polo sportivo alla Spiaggia di Planargia - Secondo snodo funzionale	2	530.000,00	0,00	0,00	0,00	530.000,00	0,00		0,00			
L82001410917202100001		F58B20000600006	2022	PALA FRANCESCO	Si	No	020	091	005		04 - Ristrutturazione	05.06 - Sociali e scolastiche	MANUTENZIONE STRAORDINARIA PER L'ADEGUAMENTO DELLA SCUOLA PRIMARIA ALLE NORMATIVE VIGENTI	1	187.500,00	0,00	0,00	0,00	187.500,00	0,00		0,00			
L82001410917201800014		F55F21002590005	2022	PALA FRANCESCO	No	No	020	091	005		04 - Ristrutturazione	02.12 - Risetto e recupero di siti urbani e produttivi	MESSA IN SICUREZZA STRADA TORRE-BUCCA E STRUMPU	3	1.630.000,00	0,00	0,00	0,00	1.630.000,00	0,00		0,00			
L820014109172022000001		F69J201016200001	2022	PALA FRANCESCO	No	No	020	091	005		09 - Manutenzione straordinaria con efficientamento energetico	05.10 - Abitative	PROGETTO DI RIQUALIFICAZIONE ENERGETICA DEGLI ALLOGGI DI EDILIZIA RESIDENZIALE PUBBLICA SITI IN VIA GRAZIA DELEDDA	1	2.000.000,00	0,00	0,00	0,00	2.000.000,00	0,00		0,00			
L82001410917202100006		F57H20000980006	2023	PALA FRANCESCO	No	No	020	091	005		04 - Ristrutturazione	01.05 - Trasporto urbano	LAVORI DI MESSA IN SICUREZZA E SISTEMAZIONE DELLA VIA S'IMBE	2	0,00	750.930,00	0,00	0,00	750.930,00	0,00		0,00			
L82001410917202100005		F57H20000079006	2023	PALA FRANCESCO	No	No	020	091	005		04 - Ristrutturazione	01.05 - Trasporto urbano	LAVORI DI MESSA IN SICUREZZA E SISTEMAZIONE DELLA STRADA LITORANEA	2	0,00	1.087.942,55	0,00	0,00	1.087.942,55	0,00		0,00			
L82001410917202100004		F57H20000060006	2023	PALA FRANCESCO	No	No	020	091	005		04 - Ristrutturazione	01.05 - Trasporto urbano	LAVORI DI MESSA IN SICUREZZA E SISTEMAZIONE DELLA VIABILITA' PRINCIPALE DEL CENTRO URBANO DI BARI SARDO	2	0,00	997.399,00	0,00	0,00	997.399,00	0,00		0,00			
L82001410917201800045		F33H18000000001	2023	MELIS RUGGERO	No	No	020	091	005		01 - Nuova realizzazione	01.04 - Marittime lacuali e fluviali	COMPLETAMENTO COLLETTORE FOGNARIO AREA P.I.P.	2	0,00	805.000,00	0,00	0,00	805.000,00	0,00		0,00			
L82001410917202100008		F54E21000830001	2023	PALA FRANCESCO	No	No	020	091	005		58 - Ampliamento o potenziamento	05.08 - Sociali e scolastiche	PROGETTO PER L'AMPLIAMENTO DELL'ASILO NIDO IN VIA COPERNICO	2	0,00	450.000,00	0,00	0,00	450.000,00	0,00		0,00			
L82001410917201800007		F32B10000230002	2023	MELIS RUGGERO	No	Si	020	091	005		03 - Recupero	02.05 - Difesa del suolo	Sistemazione idraulica e idrogeologica del Rio Marzu.	1	0,00	500.000,00	0,00	0,00	500.000,00	0,00		0,00			
L82001410917201800012		F35H18000280001	2023	MELIS RUGGERO	No	No	020	091	005		04 - Ristrutturazione	05.33 - Direzionali e amministrative	Interventi di efficientamento energetico sul Municipio.	3	0,00	205.000,00	0,00	0,00	205.000,00	0,00		0,00			
L82001410917201800013			2023	MELIS RUGGERO	No	No	020	091	005		01 - Nuova realizzazione	01.01 - Stradali	Realizzazione di una rotonda nella via mare.	3	0,00	400.000,00	0,00	0,00	400.000,00	0,00		0,00			
L82001410917202200002		F55F21002480006	2023	MELIS RUGGERO	No	No	020	091	005		07 - Manutenzione straordinaria	05.06 - Sociali e scolastiche	LAVORI DI RISTRUTTURAZIONE DELLA SCUOLA DELL'INFANZIA DI BARI	1	0,00	190.000,00	0,00	0,00	190.000,00	0,00		0,00			
L82001410917201800049		F31B18000090001	2024	MELIS RUGGERO	No	No	020	091	005		07 - Manutenzione straordinaria	01.01 - Stradali	RIQUALIFICAZIONE E MESSA IN SICUREZZA CENTRO STORICO - SISTEMAZIONE VIABILITA'	2	0,00	0,00	750.000,00	0,00	750.000,00	0,00		0,00			
L82001410917201800048		F31B18000090001	2024	MELIS RUGGERO	No	No	020	091	005		04 - Ristrutturazione	01.01 - Stradali	RIQUALIFICAZIONE E MESSA IN SICUREZZA DEGLI INGRESSI AL CENTRO URBANO - REALIZZAZIONE	2	0,00	0,00	630.000,00	0,00	630.000,00	0,00		0,00			
L82001410917201800047		F32J18000110001	2024	MELIS RUGGERO	No	No	020	091	005		08 - Ristrutturazione con efficientamento energetico	05.06 - Sociali e scolastiche	RIQUALIFICAZIONE E MESSA IN SICUREZZA DELLE PERTINENZE SCOLASTICHE - SISTEMAZIONE AREA	2	0,00	0,00	850.000,00	0,00	850.000,00	0,00		0,00			
L82001410917201800050		F38F18000020001	2024	MELIS RUGGERO	No	No	020	091	005		04 - Ristrutturazione	01.01 - Stradali	RIQUALIFICAZIONE E MESSA IN SICUREZZA DEL CENTRO STORICO. RECUPERO EDIFICI DA DESTINARE A SERVIZI PUBBLICI	2	0,00	0,00	640.000,00	0,00	640.000,00	0,00		0,00			

Codice Unico Intervento - CUI (1)	Cod. Int. Amm.ne (2)	Codice CUP (3)	Annuale nella quale si prevede di dare avvio alla procedura di affidamento	Responsabile del procedimento (4)	Lotto funzionale (5)	Lavoro complesso (6)	Codice Istat			Localizzazione - codice NUTS	Tipologia	Settore e sottosettore intervento	Descrizione dell'intervento	Livello di priorità (7) (Tabella D.3)	STIMA DEI COSTI DELL'INTERVENTO (8)								Intervento aggiunto o variato a seguito di modifica programma (12) (Tabella D.5)	
							Reg	Prov	Com						Primo anno	Secondo anno	Terzo anno	Costi su annualità successiva	Importo complessivo (9)	Valore degli eventuali immobili di cui alla scheda C collegati all'intervento (10)	Scadenza temporale ultima per l'utilizzo dell'eventuale finanziamento derivante da contrazione di mutuo	Apporto di capitale privato (11)		
																						Importo		Tipologia (Tabella D.4)
L82001410917201800046		F31B18000070001	2024	MELIS RUGGERO	No	No	020	091	005		01 - Nuova realizzazione	01.01 - Stradali	MESSA IN SICUREZZA DELLA VIABILITA' DI COLLEGAMENTO CENTRO URBANO SA MARINA - PISTA CICLABILE	2	0.00	0.00	1,150,000.00	0.00	1,150,000.00	0.00		0.00		
L82001410917202000003			2024	MELIS RUGGERO	No	No	020	091	005		01 - Nuova realizzazione	01.01 - Stradali	Realizzazione strade nel PRU Is Seddas	2	0.00	0.00	250,000.00	0.00	250,000.00	0.00		0.00		
L82001410917201800051		F35I18000290001	2024	MELIS RUGGERO	No	No	020	091	005		04 - Ristrutturazione	05.99 - Altre infrastrutture sociali	INTERVENTO DI RISANAMENTO IGIENICO CONSERVATIVO E MIGLIORAMENTO DELLE PRESTAZIONI ENERGETICHE DEL CENTRO DI EDUCAZIONE	2	0.00	0.00	307,473.00	0.00	307,473.00	0.00		0.00		
														6,507,500.00	5,386,271.55	4,577,473.00	0.00	16,471,244.55	0.00		0.00			

Note:

- (1) Numero intervento = "1" + cd amministrazione + prima annualità del primo programma nel quale l'intervento è stato inserito + progressivo di 5 cifre della prima annualità del primo programma
- (2) Numero interno liberamente indicato dall'amministrazione in base a proprio sistema di codifica
- (3) indica il CUP (cfr. articolo 3 comma 5)
- (4) Ripetere nome e cognome del responsabile del procedimento
- (5) indica se lotto funzionale secondo la definizione di cui all'art.3 comma 1 lettera aq) del D.Lgs.50/2016
- (6) indica se lavoro complesso secondo la definizione di cui all'art.3 comma 1 lettera vo) del D.Lgs.50/2016
- (7) indica il livello di priorità di cui all'articolo 3 commi 11 e 12
- (8) Ai sensi dell'art.4 comma 6, in caso di demolizione di opera incompiuta l'importo comprende gli oneri per lo smantellamento dell'opera e per la rinaturalizzazione, riqualificazione ed eventuale bonifica del sito.
- (9) Importo complessivo ai sensi dell'articolo 3, comma 6, ivi incluse le spese eventualmente già sostenute e con competenza di bilancio antecedente alla prima annualità
- (10) Ripetere il valore dell'eventuale immobile trasferito di cui al corrispondente immobile indicato nella scheda C
- (11) Ripetere l'importo del capitale privato come quota parte del costo totale
- (12) Indica se l'intervento è stato aggiunto o è stato modificato a seguito di modifica in corso d'anno ai sensi dell'art.5 commi 8 e 10. Tale campo, come la relativa nota e tabella, compaiono solo in caso di modifica del programma

**Tabella D.1**  
Cfr. Classificazione Sistema CUP: codice tipologia intervento per natura intervento 03= realizzazione di lavori pubblici (opere e impiantistica)

**Tabella D.2**  
Cfr. Classificazione Sistema CUP: codice settore e sottosettore intervento

**Tabella D.3**  
1. priorità massima  
2. priorità media  
3. priorità minima

**Tabella D.4**  
1. finanza di progetto  
2. concessione di costruzione e gestione  
3. sponsorizzazione  
4. società partecipata o di scopo  
5. locazione finanziaria  
6. contratto di disponibilità  
9. altro

**Tabella D.5**  
1. modifica ex art.5 comma 9 lettera b)  
2. modifica ex art.5 comma 9 lettera c)  
3. modifica ex art.5 comma 9 lettera d)  
4. modifica ex art.5 comma 9 lettera e)  
5. modifica ex art.5 comma 11

Il referente del programma

Ing. Ruggero Melis

# PROGRAMMA TRIENNALE DEI LAVORI PUBBLICI 2022/2024

## Comune di Bari Sardo

### SCHEDA E: INTERVENTI RICOMPRESI NELL'ELENCO ANNUALE

Codice Unico Intervento - CUI	CUP	Descrizione dell'intervento	Responsabile del procedimento	Importo annualità	Importo intervento	Finalità (Tabella E.1)	Livello di priorità	Conformità Urbanistica	Verifica vincoli ambientali	Livello di progettazione (Tabella E.2)	CENTRALE DI COMMITTEENZA O SOGGETTO AGGREGATORE AL QUALE SI INTENDE DELEGARE LA PROCEDURA DI AFFIDAMENTO		Intervento aggiunto o variato a seguito di modifica programma (*)
											codice AUSA	denominazione	
L82001410917201800008	F32H18000540002	Interventi di consolidamento e messa in sicurezza di aree a rischio P.A.I.	PALA FRANCESCO	200.000,00	200.000,00	AMB	1	Si	No	2			
L82001410917201800028	F51E20000260006	Ampliamento e messa in sicurezza del cimitero	PALA FRANCESCO	275.000,00	275.000,00	MIS	2	Si	Si	2			
L82001410917201900001	F53H19001190001	MESSA IN SICUREZZA E MITIGAZIONE DEL RISCHIO IDROGEOLOGICO NELLE AREE INDIVIDUATE DAL PIANO DI ASSETTO IDROGEOLOGICO AD ALTO RISCHIO DI FRANA O IDRAULICO	MELIS RUGGERO	1.085.000,00	1.085.000,00	ADN	1	Si	Si	1			
L82001410917202000001	F56H19000180002	Realizzazione Condotta acque bianche in loc. Sa Marina	PALA FRANCESCO	600.000,00	600.000,00	ADN	1	No	No	1			
L82001410917202000002	F51B19000520005	Realizzazione pista ciclabile dal polo sportivo alla Spiaggia di Planargia - Secondo stralcio funzionale	PALA FRANCESCO	530.000,00	530.000,00	URB	2	Si	Si	3			
L82001410917202100001	F58B20000600006	MANUTENZIONE STRAORDINARIA PER L'ADEGUAMENTO DELLA SCUOLA PRIMARIA ALLE NORMATIVE VIGENTI	PALA FRANCESCO	187.500,00	187.500,00	ADN	1	Si	Si	1			
L82001410917201800014	F55F21002590005	MESSA IN SICUREZZA STRADA TORRE-BUCCA E STRUMPU	PALA FRANCESCO	1.630.000,00	1.630.000,00	URB	3	Si	Si	3			
L82001410917202200001	F59J21016200001	PROGETTO DI RIQUALIFICAZIONE ENERGETICA DEGLI ALLOGGI DI EDILIZIA RESIDENZIALE PUBBLICA SITI IN VIA GRAZIA	PALA FRANCESCO	2.000.000,00	2.000.000,00	ADN	1	Si	Si	2			

(\*) Tale campo compare solo in caso di modifica del programma

Il referente del programma

#### Tabella E.1

ADN - Adeguamento normativo  
 AMB - Qualità ambientale  
 COP - Completamento Opera Incompiuta  
 CPA - Conservazione del patrimonio  
 MIS - Miglioramento e incremento di servizio  
 URB - Qualità urbana  
 VAB - Valorizzazione beni vincolati  
 DEM - Demolizione Opera Incompiuta  
 DEOP - Demolizione opere preesistenti e non più utilizzabili

Ing. Ruggero Melis

#### Tabella E.2

1. progetto di fattibilità tecnico - economica: "documento di fattibilità delle alternative progettuali".  
 2. progetto di fattibilità tecnico - economica: "documento finale".  
 3. progetto definitivo  
 4. progetto esecutivo

# PROGRAMMA TRIENNALE DEI LAVORI PUBBLICI 2022/2024

## Comune di Bari Sardo

SCHEDA F: ELENCO DEGLI INTERVENTI PRESENTI NELL'ELENCO ANNUALE DEL PRECEDENTE PROGRAMMA TRIENNALE  
E NON RIPROPOSTI E NON AVVIATI

Codice Unico Intervento - CUI	CUP	Descrizione dell'intervento	Importo intervento	Livello di priorità	Motivo per il quale l'intervento non è riproposto (1)

Il referente del programma

Ing. Ruggero Melis

Note

(1) breve descrizione dei motivi



**PROGRAMMA BIENNALE DEGLI ACQUISTI DI FORNITURE E SERVIZI 2022/2023  
DEL COMUNE DI BARI SARDO**

**SCHEDA A: QUADRO DELLE RISORSE NECESSARIE ALLA REALIZZAZIONE DEL PROGRAMMA**

TIPOLOGIA RISORSE	ARCO TEMPORALE DI VALIDITÀ DEL PROGRAMMA		
	Disponibilità finanziaria (1)		Importo Totale (2)
	Primo anno	Secondo anno	
risorse derivate da entrate aventi destinazione vincolata per legge	20,000.00	20,000.00	40,000.00
risorse derivate da entrate acquisite mediante contrazione di mutuo	0.00	0.00	0.00
risorse acquisite mediante apporti di capitali privati	0.00	0.00	0.00
stanziamenti di bilancio	195,156.77	195,156.77	390,313.54
finanziamenti acquisibili ai sensi dell'articolo 3 del decreto-legge 31 ottobre 1990, n. 310, convertito con modificazioni dalla legge 22 dicembre 1990, n. 403	0.00	0.00	0.00
risorse derivanti da trasferimento di immobili	0.00	0.00	0.00
altro	0.00	0.00	0.00
<b>totale</b>	<b>215,156.77</b>	<b>215,156.77</b>	<b>430,313.54</b>

Il referente del programma

Ing. Ruggero Melis

**Note:**

(1) La disponibilità finanziaria di ciascuna annualità è calcolata come somma delle informazioni elementari relative ai costi annuali di ciascun acquisto intervento di cui alla scheda B.

(2) L'importo totale delle risorse necessarie alla realizzazione del programma biennale è calcolato come somma delle due annualità

# PROGRAMMA BIENNALE DEGLI ACQUISTI DI FORNITURE E SERVIZI 2022/2023

## DEL COMUNE DI BARI SARDO

### SCHEDA B: ELENCO DEGLI ACQUISTI DEL PROGRAMMA

Codice Unico Intervento - CUI (1)	Annualità nella quale si prevede di dare avvio alla procedura di affidamento	Codice CUP (2)	Acquisto ricompreso nell'importo complessivo di un lavoro o di altra acquisizione presente in programmazione di lavori, forniture e servizi (Tabella B.2bis)	CUI lavoro o altra acquisizione nel cui importo complessivo l'acquisto è eventualmente ricompreso (3)	Lotto funzionale (4)	Ambito geografico di esecuzione dell'acquisto Codice NUTS	Settore	CPV (5)	Descrizione dell'acquisto	Livello di priorità (6) (Tabella B.1)	Responsabile del Procedimento (7)	Durata del contratto	L'acquisto è relativo a nuovo affidamento di contratto in essere (8)	STIMA DEI COSTI DELL'ACQUISTO						CENTRALE DI COMMITTEA O SOGGETTO AGGREGATORE AL QUALE SI FARA' RICORSO PER L'ESPLETAMENTO DELLA PROCEDURA DI AFFIDAMENTO (11)		Acquisto aggiunto o variato a seguito di modifica programma (12) (Tabella B.2)
														Primo anno	Secondo anno	Costi su annualità successiva	Totale (9)	Apporto di capitale privato		codice AUSA	denominazione	
																		Importo	Tipologia (Tabella B.1bis)			
S82001410917201900002	2022		1		No	ITG2A	Servizi	90680000-7	SERVIZIO DI SALVAMENTO E PULIZIA ORDINARIA DELLE SPIAGGE	1	MELIS RUGGERO	5		85,000.00	85,000.00	0.00	170,000.00	0.00				
S82001410917202100001	2022		1		No		Servizi		APPALTO SERVIZIO MENSE		TACCORI EMILIA	24		130,156.77	130,156.77	0.00	260,313.54	0.00				
														215,156.77 (13)	215,156.77 (13)	0.00 (13)	430,313.54 (13)	0.00 (13)				

**Note:**

- (1) Codice CUI = sigla settore (F=forniture; S=servizi) + cf amministrazione + prima annualità del primo programma nel quale l'intervento è stato inserito + progressivo di 5 cifre della prima annualità del primo programma
- (2) Indica il CUP (cfr. articolo 6 comma 4)
- (3) Compilare se nella colonna "Acquisto ricompreso nell'importo complessivo di un lavoro o di altra acquisizione presente in programmazione di lavori, forniture e servizi" si è risposto "SI" e se nella colonna "Codice CUP" non è stato riportato il CUP in quanto non presente.
- (4) Indica se lotto funzionale secondo la definizione di cui all'art.3 comma 1 lettera qq) del D.Lgs.50/2016
- (5) Relativa a CPV principale. Deve essere rispettata la coerenza, per le prime due cifre, con il settore; F= CPV<45 o 48; S= CPV>48
- (6) Indica il livello di priorità di cui all'articolo 6 commi 10 e 11
- (7) Riportare nome e cognome del responsabile del procedimento
- (8) Servizi o forniture che presentano caratteri di regolarità o sono destinati ad essere rinnovati entro un determinato periodo.
- (9) Importo complessivo ai sensi dell'articolo 3, comma 6, ivi incluse le spese eventualmente già sostenute e con competenza di bilancio antecedente alla prima annualità
- (10) Riportare l'importo del capitale privato come quota parte dell'importo complessivo
- (11) Dati obbligatori per i soli acquisti ricompresi nella prima annualità (Cfr. articolo 8)
- (12) Indicare se l'acquisto è stato aggiunto o è stato modificato a seguito di modifica in corso d'anno ai sensi dell'art.7 commi 8 e 9. Tale campo, come la relativa nota e tabella, compaiono solo in caso di modifica del programma
- (13) La somma è calcolata al netto dell'importo degli acquisti ricompresi nell'importo complessivo di un lavoro o di altra acquisizione presente in programmazione di lavori, forniture e servizi

Il referente del programma

Ing. Ruggero Melis

**Tabella B.1**

1. priorità massima
2. priorità media
3. priorità minima

**Tabella B.1bis**

1. finanza di progetto
2. concessione di forniture e servizi
3. sponsorizzazione
4. società partecipate o di scopo
5. locazione finanziaria
6. contratto di disponibilità
9. altro

**Tabella B.2**

1. modifica ex art.7 comma 8 lettera b)
2. modifica ex art.7 comma 8 lettera c)
3. modifica ex art.7 comma 8 lettera d)
4. modifica ex art.7 comma 8 lettera e)
5. modifica ex art.7 comma 9

**Tabella B.2bis**

1. no
2. si
3. sì, CUI non ancora attribuito
4. sì, interventi o acquisti diversi

**PROGRAMMA BIENNALE DEGLI ACQUISTI DI FORNITURE E SERVIZI 2022/2023  
DEL COMUNE DI BARI SARDO**

**SCHEDA C: ELENCO DEGLI ACQUISTI PRESENTI NELLA PRIMA ANNUALITA'  
DEL PRECEDENTE PROGRAMMA BIENNALE E NON RIPROPOSTI E NON AVVIATI**

<b>Codice Unico Intervento - CUI</b>	<b>CUP</b>	<b>Descrizione dell'acquisto</b>	<b>Importo acquisto</b>	<b>Livello di priorità</b>	<b>Motivo per il quale l'intervento non è riproposto (1)</b>

Il referente del programma

ing. Ruggero Melis

Note

(1) breve descrizione dei motivi

DOTAZIONE ORGANICA COMUNE DI BARI SARDO						Anno 2022			Anno 2023			Anno 2024			NOTE
PROFILO PROFESSIONALE	CATEGORIA INIZIALE GIURIDICA	TEMPO DEL LAVORO	COSTO TABELLARE	N. POSTI ATTUALI	Stipendio tabellare personale in servizio	PREVISIONE CESSAZIONI	PREVISIONE ASSUNZIONI	NUMERO POSTI Dotazione organica definitiva	PREVISIONE CESSAZIONI	PREVISIONE ASSUNZIONI	NUMERO POSTI Dotazione organica definitiva	PREVISIONE CESSAZIONI	PREVISIONE ASSUNZIONI	NUMERO POSTI Dotazione organica definitiva	
Istruttore direttivo amm.vo contabile	D1	100%		2		-	1	3		-	3			3	*n. 1 posto vacante dal 15.4.2021 per avvenuto decorso del periodo di conservazione del posto del dipendente avente diritto, con copertura prevista nel 2022.
Istruttore direttivo tecnico	D1	100%		2		-	-	2			2			2	
Istruttore direttivo polizia locale	D1	100%		1				1			1			1	
Istruttore direttivo polizia locale	D1	50%		1		-	1	1		-	1			1	n. 1 posto di nuova istituzione da coprirsi nel corso del 2022.
Istruttore amm. contabile	C1	100%		8		1	*1	8			8			8	*n. 1 posto vacante dal 31.03.2022, da coprirsi nell'anno 2022.
Istruttore tecnico geometra	C1	83,33%		3		-	3	3			3			3	n. 3 con copertura prevista nel 2022, di cui n. 1 riservato alle categorie protette
Agente di polizia locale	C1	100%		2		2	2	2			2			2	n. 2 posti di cui n. 2 cesseranno per pensionamento in data 28.2.2022 e 31.3.2022, n. 1 posto verrà coperto mediante concorso pubblico e n. 1 posto mediante trasformazione full time del contratto di lavoro di n. 1 dipendente part time (24 ore sett.li)
Agente di polizia locale	C1	66,66%		2		2	1	1			1			1	*n. 1 posto vacante con decorrenza dal giorno 11.03.2022 a seguito di decorso del periodo di conservazione del posto del dipendente dimissionario, in data 11.9.2021, avente diritto, che verrà coperto nel 2022 e n. 1 posto che verrà soppresso per intervenuta trasformazione del contratto di lavoro da part time a full time di n. 1 dipendente.
Esecutore Tecnico Specializzato	B3	100%		2		-	*1	3			3			3	*n. 1 posto di nuova istituzione, da coprirsi nel corso dell'anno 2022.
Esecutore tecnico	B1	100%		1		*1	-				-			-	*posizione che verrà soppressa nel 2022 a seguito di cessazione per pensionamento, con decorrenza 01.05.2022, del dipendente titolare..
			<b>totali</b>	<b>24</b>		<b>5</b>	<b>9</b>	<b>24</b>			<b>24</b>	<b>-</b>	<b>-</b>	<b>24</b>	